(中華郵政局特准掛號立券之報紙)
(明治三十八年一月十三日第三種郵便物認可)

時報

EASTERN TIMES.

今天四大張售大洋三分

時報 三千六百[illegible]七號
中華民國三年七月十日
舊曆甲寅年閏五月十八日

通州大達輪步公司股東諸君鑒

本公司[illegible]

海虹口[illegible]路A字二十號 [illegible]

本館啟事

由陽歷四月一號起至七月底止向本館直接交足全年報資十元者特贈新鑄影一巨冊待裝訂齊全即行附送 本館特白

育賢兩等小學校招生

學費 高等半年十二元 [illegible] 初等半年十元 [illegible] 校址 [illegible] 考期 [illegible] 開學 [illegible]

校長張竹君啟

安徽巡按使署廣告

案查安徽中華銀行發行紙幣去歲亂事發生即行停兌現在留存市面者尚有[illegible]

國家新行政文牘

本書採輯大總統命令各官署文牘人民稟呈各體咸備六百五十餘篇實兼有文章史材經世例案四種之用誠爲官吏及各界留心政事者最新最良之參考書也計共四册定價二元八角

商務印書館啟

中華教育界 三年六月第十號出版

要目列下

◎中國精神上之開放 ◎新育家宜展發其自動力 ◎實施教育法之七張 ◎英德教育之比較（續前期） ◎歐美最近教育思潮 ◎實驗教育與真性問題 ◎小學校舍之建築 ◎歷史教授法之研究 ◎單級之自習 ◎教育小說 紀念鈕釦 ◎法令 ◎記事

上海棋盤街 中華書局發行

作文秘訣 再版出書

敝學會編著是書因見國文教科千篇一律毫無趣味不能引起學者之精神故別開生面示以作文之方法以啟學者之進步此亦不過一得之愚聊貢獻於社會耳[illegible]

上海棋盤街元字九十九號

單級小學用書目錄

中國圖書公司和記發行

修身課本	四册	實價每册四分
修身教授本	四册	實價每册八分
國文課本	八册	實價每册五分
國文教授本	八册（前四册 後四册）	實價每册一角五分
算術教授本	二册	實價每册一角
體操教授法	一册	定價三角

江蘇省教育會啟事

七月十二號上午八時請德國格勒謝君演說德意志之小學教育又留美畢業學生稽湘明君演說美國農業狀況並由會員黃炎培君報告考察皖浙教育狀況希學界諸君惠然戾止本會會員並盼蒞會不另通告

寧紹八公司股東年會日期廣告

啟者本公司股東年會歷屆陰曆五月舉行但本屆董事總協理五年任滿應行選舉之決議茲因新船已定閏五月初一日下水故本屆年會定陰歷閏五月十九日舉行會場仍在四明公所俾是日得行選舉而符上屆年會議案如股東有未接本公司函送選舉單暨入場券者迄乞開明戶名號數股數向本公司補領恐未遍知特再通告

江蘇省立醫學專門學校招生

（一）本校招考預科生一年畢業升入本科四年畢業（二）入學資格 中學畢業或與中學畢業有同等程度年齡在十七歲以上二十五歲以下者（三）入學試驗科目 國文 數學（代數 幾何 平面） 化學 物理 英文或德文 體格檢查（以上各科分兩日試驗）[illegible]（）報名期自七月一日起[illegible] 考試期民國三年七月十八日[illegible] 報名時須繳四寸照片並試驗保證金二元（錄取者作入學金 不考者不還）[illegible] 報名及考試地點 蘇州滄浪亭本校 [illegible] 學費全年 學費十六元 膳費三十六元 分三學期預繳 宿費不取（）凡欲閱本校章程者請開明地址附加郵票一分即行寄奉

商民購貼印花稅票者注意

浙江 山東 安徽 江西 江蘇 合登廣告載第四張一頁

本館告白刊例

第一日每一行四角 第二日至第七日每一行二角半 第八日以後每行二角 封面及中縫加倍 長行以三行起碼 短行以五十字起碼 第一日每字六厘 第二日至第七日每字四厘 第八日後每字三厘 不足十字者作十字算

中國新輿圖

裝訂一巨冊 定價五元

商務印書館發行

是編首列中華民國全圖次各省分圖次內外蒙古圖青海西藏圖共計二十五幅均採最新測繪之中西地圖參互摹繪各省區劃亦均按最新析置凡鐵路商埠航路電線無不詳細載入圖旁又附省城街道圖一覽瞭然尤便檢查洵爲近今地圖中最新最詳之本至校讎精審鏤刻明晰尤其餘事

江蘇省立第二中學校招生廣告

程度（一）高等小學畢業者（二）與高等小學畢業程度相當者（三）曾在中學有一二三四年程度轉學來者受試驗後亦得插入本校

試期 陽歷七月十六十七日（即陰歷閏五月念四念五日）

簡則 [illegible]

校址 在蘇城草橋南境

中國實業會上海分會遷移通告

本分會現已移設英租界漢口路九號 房各處來函望逕寄該處特佈

知事必讀預約券展限廣告

本書自發行預約券以來[illegible] 自七月一日起展限半月 [illegible] 上海四馬路中市國華書局[illegible]

中華書局 大贈品

本年四月二十五日及五月二十三日 大總統兩次申令維持教育勸勵獎施 敝局仰體斯意特備贈品藉爲教育普及之助謹訂辦法如下

●贈券期以四十日爲限自陽歷七月二十五日起至九月二日止（即舊歷六月三日起至七月十三日止）●贈券處上海中華書局總發行所及各省分局 ●購小學教科書者實洋五角贈書券一角實洋一元贈書券二角 小學以外之書籍及儀器文具購五角贈書券一角[illegible] 奇零不計不滿五角及非現款者不贈 ●此項贈券一年內隨時可向敝局兌書惟券由何處發出即向何處取書須以券上蓋章簽字爲憑逾期不生效力 ●各埠現款購書由郵局匯來者以寄出之日郵局印章爲憑由民局匯來者以收到之日爲憑逾期無效 ●匯兌不通之處可用郵票代價惟以九五折計算 ●郵費照定價百分之五計算外國加倍[illegible]

上海河南路 中華書局及各省分局同啟

(29)

教育部完全審定

秋季始業 三學期用

共和國教科書

商務印書館出版

●初等小學

新修身	八册	每册六分
新修身教授法	八册	每册一角四
新國文	八册	每册一角
新國文教授法	八册	每册二角六
新算術	八册	每册六分
新算術教授法	八册	每册一角

●高等小學

新修身	教科書 教授法 各六册	每册 [illegible]
新國文	教科書 教授法 各六册	每册 [illegible]
新歷史	教科書 教授法 各六册	每册 [illegible]
新地理	教科書 教授法 各六册	每册 [illegible]
新算術	教科書 教授法 各六册	每册 [illegible]
新理科	教科書 教授法 各六册	每册 [illegible]

教育部批

該館秋季始業用書收輯教材分配課數實敷應用原定價目較廉尤爲普及教育之助

五折出售

學界注意

（一）以上各書照三學期編纂每年仍分二册第一學期爲一册第二三學期合爲一册購書者只出二册之價可得三册之用（二）初等小學生用書[illegible]種每學期平均售價七分餘（三）高等小學生用書六種每學期平均售價一角三分

一顆[illegible]玫瑰 雪鴻淚史 彈詞 玉女怨等 新劇 自由夢 傳奇 大洋四角 [illegible] 總發行所 小說叢報社 外埠代售處 及各大書坊

江蘇省立第一農業學校招收農林預科及農林本科一年級插班生廣告

資格 預科須在高等小學畢業或在中學一年級 本科須具有中學二三年程度者 試驗科目 國文 英文 算術 代數初步 代數分數方程 動植物 試驗期及試驗處 七月十七號在本校 十九號在上海 [illegible] 南京三牌樓本校啟

浙江公立醫藥專門學校招生廣告

[illegible]

上海醫學校招女生通告

資格 身體強健 耐勞苦 國文通順英文粗通者 年齡 十六至念四歲 納費 學費全年七十元 膳費全年四十八元 宿費全年廿四元 開學日先繳半年 學期 五年畢業 開學 陽曆八月二十八日 考期 隨到隨考 校址 上海南市上海醫院 監院張竹君啟

大同學院招攷

程度 以具有中學各級或大學預科各級相當之程度 開學 陽曆九月三日 附告 本院新建院舍現已落成 報考 陽曆七月十三日起 上午到本院新舍報考 院長胡敦復啟

北京農商部農政學校森林班考試展期通告

上海考試地點在西門外江蘇教育會 [illegible]

浦東中學附屬高等小學校定陽歷七月十三日在浦東六里橋本校招收新生

北京私立中華大學 大學文商法 專門部政治經濟科 預科招考新生廣告

(資格)中學畢業與有同等學力者 [illegible]

澄衷中學校招生

陽歷七月十二日上午八時半 [illegible]

上海法政專門學校招考預科生廣告

[illegible]

國立北京農業專門學校招生

[illegible]

國立北京工業專門學校招生廣告

資格 學科及修業年限 試驗日期 章程摘要 [illegible]

國立北京醫學專門學校招生廣告

報名 試驗日期 [illegible]

良教育書出現 兒童心理學

[illegible]

周孝懷著 言文一貫 虛字使用法出版

定價五角 上海棋盤街商務印書館發行

杭州興業公司 城站旅館 營業廣告

[illegible]

● 中英德法日 五國語言合璧

都凡六千餘言 每冊五角 上海有正書局謹啟

華通水火保險有限公司爲退保事最後廣告

[illegible]

粵東大水災募捐廣告

收捐處 [illegible]

上海縣立第一女子中學 招生廣告

[illegible]

新出作文材料精華錄

學生作文者注 [illegible]

商務印書館出版 ● 五折出售

教育部審定 初等小學 單級教科書 批語

單級修身教科書甲編第一至四冊 批 ⊙編纂均甚合法

單級修身教科書乙編第一至三冊 批 ⊙此兩編均續各前冊 編纂適於初等小學校單級教授之用

單級修身教科書甲編第四合冊 批 ⊙用與教材同程度之法編纂以備第四學年五換之用 選材均頗妥善

單級修身教授書甲編第一四合冊 批 ⊙條理尤爲明晰 作法亦極切要

單級修身教授書乙編第五六合冊 批 ⊙此兩編均續各前冊 編纂適於初等小學校單級教授之用

單級修身教授書乙編第七八九冊 批 ⊙條理分明說理尤極周帀 適於教員之用

單級國文教科書第一冊 批 ⊙編纂均甚合法 文字亦淺顯合度

單級國文教科書第二三四冊 批 ⊙編纂材料選擇適宜

單級國文教科書第四五六冊 批 ⊙是書繼續前冊編纂 材料字句均頗妥適 程度亦相銜接

單級算術教科書第一冊 批 ⊙此書教材教法均合單級教授之用 准予審定作爲初等小學第一學年第一學期學生及教員之用

單級算術教科書第二冊 批 ⊙一切體例取材與第一冊相若 准予審定作爲初等小學第一學年第二學期用書

單級算術教科書第三冊 批 ⊙是書體例取材均與前二冊相副 准予審定作爲初等小學第一學年第三學期用書

本館新編單級教科書內容完善於教授上極爲便利 早經各界贊許 現經教育部陸續審定 茲特將書目列下 藉便諸君採用

單級修身教科書	甲乙編各九冊	洋裝每冊定價 八分 五分
單級修身教授書	甲乙編各六冊	洋裝每冊定價 一角六分
單級國文教科書	十二冊	洋裝每冊定價 一角二分 八分
單級國文教授書	十二冊	洋裝每冊二角
單級算術教科書	十二冊	洋裝每冊定價 一角 六分
單級算術教授書	十二冊	洋裝每冊二角
單級教授要項	一冊	定價八角
單級教授談	一冊	定價一角

編纂者 王鳳岐 鄧慶瀾 鄔朝熙 陳寶泉 張元濟 高鳳謙 樊炳清 莊俞 秦同培 壽孝天 莊適 費焯 譚廉 蔣維喬 杜亞泉

再單級教授要項及單級教授談二書並不在五折之列合併聲明

清理滬關公款處謹遵部令招商投標變賣地產及股票廣告

查本處押件內有坐落在戈登路實地五畝九分零四毫 英冊三千六百零八號 [illegible] 本處再行訂期開標 [illegible]

殖邊銀行上海第一次通告

我國邊陲 [illegible] 殖邊銀行上海分銀行辦事處 [illegible]

收抵押房產地皮者注意

本公司能貸款至一百萬兩之多 如有上等房產地皮以作抵押品者 請駕臨大馬路二十九號中國營業地產公司面議可也

甲寅第二號到滬

國家與責任 民德 改正關稅問題 [illegible] 東京發行所本鄉區駒込明神町二百二十八番地 其編輯所仍設小石川區林町七十番地 [illegible]

招工投標

本校添建 [illegible] 蘇州滄浪亭江蘇省立醫學專門學校啟

商務印書館發售 英美原版書籍

[illegible] 以上各種圖書均由本館特向英美各國直接運到 [illegible]

粵東大水災募捐廣告
收捐處 [illegible]

上海縣立女子甲種小學教員講習所 第一女子高等小學校 招生廣告
(學額)甲種小學教員講習科第一年級四十人高等小學科第二三四年級生(另額) [illegible]

學生作文者注意
新出作文材料精華錄
是書延聘通人將經史子集去其糟粕[illegible] ○分類故事○分類法語○分類冒頭五[illegible]○新舊名詞○華經諫語○分類駢句五[illegible] 華篇諸體無一種非作文之好材料也每編大洋一元 上海四馬路東新新書局出版 神州圖書局[illegible]

商務印書館發售
英美原版書籍
書籍大綱
[illegible]
以上各種圖書均由本館特向英美各國直接運到不下數千種科目完備價格克己並備有詳細目錄函索即寄不取分文

社說

論肅政史建言當力持大體 (顧傳)

國家當大難甫夷喪亂屢更之後匪盜出沒而不常人心惶惑而靡定非有中央嚴厲政治以鎮撫四方不能爲治也然非有拾遺補缺輔導中央則政治之措施容有眦於一偏而不能舉然確當於國家之治道與舉國人民之心理此肅政史之設所由來也肅政史者蓋猶古之諫官所以翼主德糾官僚凡上自國計下逮民生關係利害得失之巨罔不應侃侃直言以盡建言之職計自設官以來數月於茲其首呈大總統力崇節儉以風勵全國可謂知治本識體要矣而其外糾彈官僚謇諤不阿直聲所震亦爲中外一時所稱道愚猶有深望於肅政史者凡一國之大計則固有根本之法律而又關於一時之命令法律之增損修改立法院之主裁無可言者也至命令之出納須布大總統任之可以言者也方今中央之命令無有過於褒獎之多嘉予之繁而予人以疑大總統之用人不甚愛惜名器也夫國家名器之作用原所以鼓勵全國人才而使之樂爲吾用也法所當予而故靳之則怨望作怨望作則羣才之氣際其弊也國之庶政疲輭不舉法所不當予而故施之則冀倖生冀倖生則羣才之氣囂其弊也國之現象夸耀罔實方今勳章之頒上將中將少將之特加中央之命令幾於無日無之推究大總統之命意豈不以國事紛更而羣流龐雜將欲納之牖而歸於一致安其心而無生反側勢不能不廣爲延攬假以虛榮張良躡足而王韓信漢高立地以封雍齒迫於世變夫亦不能以常例繩之然擇其一二而故施之以爲標示羣才之舉可也槪予之不可也矧其一國之肇造凡所以有作新氣象者類無不在綜核名實愼用刑賞如令國家朝爵十人暮位十人雖未始不足收一時之效用而積之既久爵位之過多賢能者轉視爲不甚愛惜有羞與噲伍之心而希榮競寵之徒連肩並進習爲故然或轉予國家以施行賞罰之窮而不勝流弊此肅政史所宜建言者一也

至各省官吏任理財政亦不當有獎金之設蓋催科征稅之官其收有滿額職也不及則溺負者也滿額呈報而溫言批答傳令嘉獎斯爲治道若予之以金是以官吏而行其商賈之術國家獲其贏餘而彼乃有分享之權利寧不爲萬國騰笑而令人民議其後也夫官吏之設凡所以任理財政者非徒專計國家歲入之贏虧而又必於民生疾苦兼籌並顧如計其贏而分享之則利之所在人爭鶩之不肖之官吏勢必日事朘削敲脂吸髓務爲損下益上之計以陰逢其坐分漁利之私則恐海內騷騷元氣大傷當此時而國家懲其擾民之罪是中央之命令固爲陷阱以驅之不懲則何以安四海之民進退失據不審大總統果何以處之此肅政史所宜建言者二也

至內閣之制廢而改爲國務卿矣尤不當輕易其人蓋政局屢更即人心靡定竊計自兩年以來已六易內閣風雨飄搖而後尤宜以鎮靜出之夫國之用人朝任事而暮罷職不得其効而轉受有更代之期間凡百庶政頓閣不能並進之害此可斷然言者古者三年而攷績始行黜陟更時稍久則始竟所施否則大政方針亦徒垂之空言而已而又有不能不言者方今海內人才落落可數分布各行省日懼不給爲國家謀長治久安之計所當預爲培養而年少氣盛偏於學說者流誠不無過舉然督過匡正責在國家豈可遏抑摧殘令其無向新之機十年之頃須臾間耳苟無少年以起而代興能長此老成持國乎肅政史宏達時務盍亦痛切陳之焉

小說

胠篋之王 (法國瑪黎瑟勒勃朗著)(吳門瘦鵑譯)(續)

正在這當兒門上的電鈴又響了荀却特斗的現着喜色欣然說道今天早上那個電鈴眞忙得很咧羅蘋早已呆了悄悄的等着荀却特也不則一聲一會那寶山開了門探頭進來說道長官來的是克立區諾夫姑娘荀却特得意洋洋的大呼道拿下他拿下他有提票在這裏羅蘋狂呼道你們不許動他一動你們不該動他一動一壁說一壁好像發了狂的一般撲向荀却特荀却特疾忙避了開去立在桌子的別一面問道如今你可依吾麼羅蘋把兩手堅持著桌邊氣喘喘地喘着咬緊了牙齒面色變了慘白目光如火兀是瞅著荀却特木立不動了半分鐘光景然後點了點頭似已打定主意荀却特便向寶山道讓克立區諾夫姑娘且等一會寶山應聲而去羅蘋開了口說道如今吾們快來議定了這交易吾倫交出了那名貴繡帷幔冠冕和歇末拉司公爵的遺囑你便不許動克立區諾夫姑娘一動荀却特道這個自然羅蘋道吾一交出那幾件東西你須立刻放克立區諾夫姑娘自由荀却特道儘可照辦羅蘋道以後吾若是取還那些東西或是脫逃了與他無涉荀却特兩眼閃閃答道可以可以羅蘋道把你名譽作保荀却特道不妨把吾名譽作保

(未完)

本報特別廣告

本報添招南京通信員如有於政界消息確實靈捷者請即將訪稿連寄三天以便訂定薪金從優不合恕不作覆此白

命令

八日大總統策令 據興武將軍督理浙江軍務朱瑞呈稱浙省三年度預算軍費原定五百二十萬餘元經竭力裁節擬自本年六月底止減至年支三百五十一萬餘元較諸預算及元年二年度實支之數年減一百七十餘萬元嗣擬酌加退閒軍官津貼等八萬元部議照原案自行挹注謹遵核定撤算三百五十萬五千四百十五元之數綜核支配尚未絲毫超出核定總數於七月一日起切實奉行等情查近年庫欵竭蹶外債日多險象日現幾瀕於危而推究支出之鉅實以軍費爲大端是以此次核定各省概算將軍費大爲裁汰誠體念此無以爲救國之計即如唐宋諸朝當其盛時內外任軍寄者皆以節省軍費爲重迨至晚季則莫不以增加軍費爲要求有視其初年至十倍者而其國之亡亦不旋踵此皆其可証者也詳閱來呈所稱軍費尚未超出核定絲毫各節具徵體國公忠力顧大局[illegible]以加意使各省皆如該將軍之竭誠奉國節省餉費何患國基不固富強不進嘉慰之懷莫可言喻倘望各省任軍寄者皆能以愛國愛民爲前提恪遵此次核定之數使軍用可節國力漸紓則有功民國其無涯量矣典嘉獎當與共之此令

又令 參政院參政馮煦毛慶蕃因病呈請辭職馮煦毛慶蕃均准辭職此令

又令 任命高增爵秦望瀾爲參政院參政此令

又令 署貴州鎮遠道道尹任可澄著留京另候任用此令

又令 貴州黔中道道尹林炳華著調任鎮遠道道尹此令

又令 任命龍建章爲貴州黔中道道尹此令

又令 內務總長朱啓鈐呈准奉天巡按使張錫鑾咨據署奉天省城警察廳廳長廖彭詳請辭職廖彭准免本官此令

又令 內務總長朱啓鈐呈准奉天巡按使張錫鑾咨請任命宋文郁署奉天省城警察廳廳長應照准此令

又令 國務卿轉據主計局局長吳廷燮詳稱擬將參事甯桂馨敍列三等僉事劉保慈敍列四等等語應照准此令

專電

◎政府議另設政治進行討論會以政事堂參議諸人及外國顧問組織之 (九日戌刻北京專電)

◎大元帥統率辦事處昨開特別會議討論京師建設將軍府及府制等件准各省將軍督理軍務包括陸海兩軍以崇體制其京師將軍府決議以步軍統領衙門改建 (九日亥刻北京專電)

◎徐淮海清鄉督辦段書雲呈報交代撤局日期並陳明各縣分局不可驟裁民間槍械宜急設法取締情形奉總統批所陳各節均屬切要之計應由該省巡按使妥爲辦理以維公安交內務部轉行知照云云 (九日亥刻北京專電)

◎韓巡按因商民反對產銷併征恐釀罷市風潮特電令各知事妥爲開導並飭令警廳軍隊嚴加防範 (九日申刻南京專電)

◎韓巡按使前因調考知事試驗新委之縣知事現已一律稟辭前赴新任 (九日申刻南京專電)

◎交通部咨行近年各省商民請辦電 (接第三頁)

◎中英藏約以自治區域問題交涉已決裂 (九日戌刻北京專電)

◎交通部將改組除規復輪路郵電四司外另設會計考工兩司原因極複雜 (九日戌刻北京專電)

◎獎勵教育基本金年額三十萬元自民國六年起至四十五年止以三十年爲率奉令加入預算案內學員額設一千二百人每年遴選不逾定額四分之一 (九日亥刻北京專電)

◎政府以嘉禾章太濫將另頒寶光嘉禾章以獎殊勳 (九日戌刻北京專電)

時評一

◎政治進行討論會 (評)

自國會停止進行以來政府未嘗不周爰咨諏周爰咨詢也今者又設政治進行討論會矣在政府之意是直不啻與政治討論會參政院同爲採取民意之機關也然而吾儕不識不知之小民則以爲是皆政府諮詢之機關而非眞正民意之所寄也語曰受光於隙見一牀受光於牖見室央受光於庭戶見一堂受光於天下見四方政府受言以達其聰明也亦然所受愈小則所照愈狹所受彌曠則所照彌博竊願政府於此速取明目達聰之範圍而擴大之從民所好以建設一眞正民意之機關毋徒兢兢於一室一隅間也

養氣

暑傷氣分故暑熱等症均以清暑益氣湯爲主方蓋氣已傷而益之不如氣未傷而助之則暑邪自無從侵入本藥房發行之**助肺呼吸香膠**爲調氣之聖藥即諸氣升助肺則氣自肅暑與濕合而氣滯助肺則氣自舒暑與濕合而氣閉助肺則氣自開

總發行所 上海五洲大藥房謹啟

南京新開金陵清漣池汽水盆湯浴堂開幕廣告

茲擇定於本月十九日開幕 紳商軍學各界 惠然光顧無任歡迎之至

氣急丹神功

立愈疝氣 天下第一良方

世界上如有疝氣病症請君購服免得受無窮之苦此係地球中極靈之秘方

嘉興梅冀瑛服愈驗製半夏鐵證

崔氏鮮香廬驥雲氏總發行所

學界自來墨水筆

此筆發明 製法極秘 金製筆尖 盡善盡美 堅固耐用 多年不廢 輕巧靈敏 繕寫便利 價值低廉 市上無比 居家旅行 各宜置備

總發行所上海 伊文思圖書公司 特約分售處北京廣學會○天津大公報○香港聖書公會

致謝太陽火險公司

上海華通水火保險股份有限公司清理處開股東大會廣告

招商漢局緊要告白

駐滬籌辦陝西急振所謹白

MR. K. KEMPTON 二十元 MR. B. E. LOEN 二十元 MR. T. S. DZUNG 洋二元

竹窗隨筆 二三

此書乃明雲棲寺蓮花大師著

上海國華書局啟

徐鳳勤女醫士施診給藥

上海中華女學暑假附設國文英算補習科招生

學費

七月七日開課

楊梅上市

清血解毒海波藥

小說叢報第二期出版

美觀 托爾 補說

增十分之三 封面

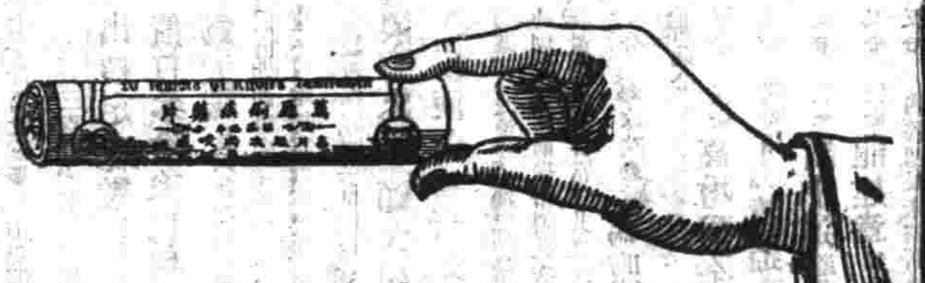

此藥片係用炭匿酸煉製而成其功專治冷瀉熱瀉及各種痢疾或紅或白適合治痢實利之首其收斂大腸補益脾土又有特功故中西醫士無不贊揚其效如神洵與世上所售不可同日而語也

服法另詳仿單

發售處 各埠各大藥房

總經理 上海 咪吔洋行

勿驚清快丸偉効

惡疫病魔立刻四離盡滅

專治

●霍乱惡疾●卒中昏倒●頭痛目眩●胃脘溜飲●惡心嘔吐●腹痛痢疾●過食過飲●中暑傷寒●水土不服●暈船眩車●精神鬱結●昏迷不醒等一切危急諸症服之即能解毒通竅眞有起死回生之功効靈妙

調劑本舖 日本大阪 高橋盛大堂藥局

總經理 上海 日信大藥房

●各地大藥房洋貨舖等死均有代售就近購服爲荷

清快丸藥價	
大裝洋瓶裝 一千二百粒	洋一元二角
大美術樂盒裝 五百七十粒	全 六角
小裝洋瓶裝 二百粒	全二角五分
大包(通草藥盒裝) 二百五十粒	全 三角
中包裝 一百○五粒	全一角二分
小包裝 五十粒	全 六分

時報第二張

今天四大張

中華民國三年七月十日星期五
舊歷甲寅年閏五月十八日

包愈吐血永遠斷根

久遠馳名京都天寶齋秘製吐血咳嗽化痰神效藥膏◎靈驗非凡◎謂予不信一試便知

吐血一症皆由身體虛弱或咳嗽而傷肺而其病原尤在憂鬱思慮過度日久不愈致成痨瘵性命攸關本齋利濟爲懷毋吝祖傳良方不惜工本秘製此膏專治一切吐血之症以及痨傷咳嗽無論男女老少雖十年二十年老症服之立刻見功屢驗重者二大盒斷根輕者一大盒包愈永不復發沙在滋陰潤肺止咳化痰其治吐血之天下第一良藥也若有虛言神明共鑒每大盒四元小盒二元先試二元亦可◎假冒甚多購者認明◎燒埠兩醇原班同件信力自給舖分上海二馬路西鼎新里內另有立止哮喘氣急靈丹每盒洋一元吸嗽順氣化痰丸立服立止每瓶洋五角另有小兒救命丹名曰萬應保赤散專治小兒百病服下馬上見功每瓶洋一元如不靈驗包退還洋以昭信實

注意國貨

發明假冒◎減價紀念

景綸廠

上海虹口狄思威路百八十號四門牌三千三號德律風三十五號

本廠製造各種汗衫十有餘年早蒙各界所歡迎本廠自造各種汗衫貨身純用上等棉紗花紋新穎貨真價實所以本廠出品分類聲明

一 桂地◎椒地◎錦地◎本廠各式汗衫 純用優等棉紗光線結實久洗如新工作優美猶其餘事

一 鹿頭牌 質地精緻上等細紗製造單紗汗衫襯衫用料堅實非洋貨可比

一 獅子牌 專用上等均可利用定價低廉即食力亦可便於睹也

一 飛鷹牌 係本廠之特色出品兼衛生所必需式樣亦各顏色均備

以上各牌出品歷年精益求精請試驗經久與價貨物廉價者另有價目表

迎是端賴熱誠同胞提倡所
今庚復加價光各貨定價 一律減降

分局 天津 南市 廣益 公司
漢口 後花 樓 貽德 里內

上海分銷處 英大馬路恒昌 英大馬路昇和 四馬路潤興 橫街鼎昌 橫盤街華祥 鳴盛里泰昌 興聖街東慶 法大馬路巨誠 法大馬路德源

其餘各省鎮及南洋各洲島均有批發

包愈花柳毒門永不再發

彭壽堂包愈毒瘡治愈者無數眞犀黃解毒橫痃膏專治小腹兩旁生核作痛貼之未破即消已破即斂每張一元雙料一元

本堂始創犀黃八寶化毒丹製煉之精用藥之眞奏效之迹爲仿冒各家所萬不能及無論楊梅結毒下疳橫痃小便破皮陰戶腫爛一切危險症毒服之無不藥到病除雖數十年老症或用輕粉升藥收毒入骨玄從春又發者服下亦能將筋骨絡髓餘毒搜除盡淨仍可生男育女身强力壯屢試屢驗神效無比眞天下奇藥也大瓶四元小二元雙料加倍重症用雙料則功力大而收效更速另有珠黃生肌止痛拔毒下疳散每瓶雙料二元單料一元如陽頭潰爛上下一切瘡毒摻之即愈上海河南路七號洋房彭壽堂藥房啟

二次報告

吳江錢康侯醫士最近之報告 上海二馬路中法藥房錄登

精神丸之功用能治一般虛弱之疾本醫士早已馳書介紹矣第以近年來之經驗此丸實能超出於泰西各種靈丹之上又遠勝乎中國舊時之補品其間藥餌不當無傷身之雜質抑且有起死之神功就余所經驗各症精神丸之對於肺病可謂針鋒相對之藥餌也蓋據本醫士近月來之調查就診者三百六十一人其中患肺病者占二百十二人授以精神丸而全愈者得一百八十二人不治者得九人已獲效果而尚未就痊者得二十一人由此以觀精神丸之能愈肺病固彰彰可考也所以遲遲不發者誠恐以一言之失禍及於世人今試驗既確又安能沒此良藥坐觀世人於呻吟哀號之中爰書數語以作報告願有虛弱肺病諸疾者速留意焉◎大瓶五元每打五十元中瓶一元每打十元

强種精血丸

精乃人體之膏油
血是人身之寶貝

總發行上海中英大藥房

西門子電汽廠

本廠專造各種新式機器謹略書於左以供 衆覽 較客及裝貨鐵路電車 懸空或地中電車 礦中應用各種機器 新電燈廠各種機器材料 新發明省電華香燈泡 香式燈泡 海陸軍用最新發明得律風根無線電報機器及探險燈 旅行軍電話電報兩用機 旅館劇場醫院炮台鐵路船上應用各種電氣材料 鑽石機 升降機 起重機 轉滾機 電汽鍊鋼機 各種抽水機 貯水所發電機 泉水發電機 電扇 電報機 電話機 軍用鑛用鐵路用傳信記號 火警記號 穿骨電光機 各種醫用電器 電汽船 避電具各種電綫 各種電表開關 其餘不及詳載 本廠特派電學機學礦學博士及學問優美之工程師 駐華以備 賜顧諸君垂詢一切 上海仁記路 B 字一號西門子電汽廠總行謹啓 分行設在天津北京漢口香港廣東青島等處

總經理愼昌洋行

上海圓明園路五號

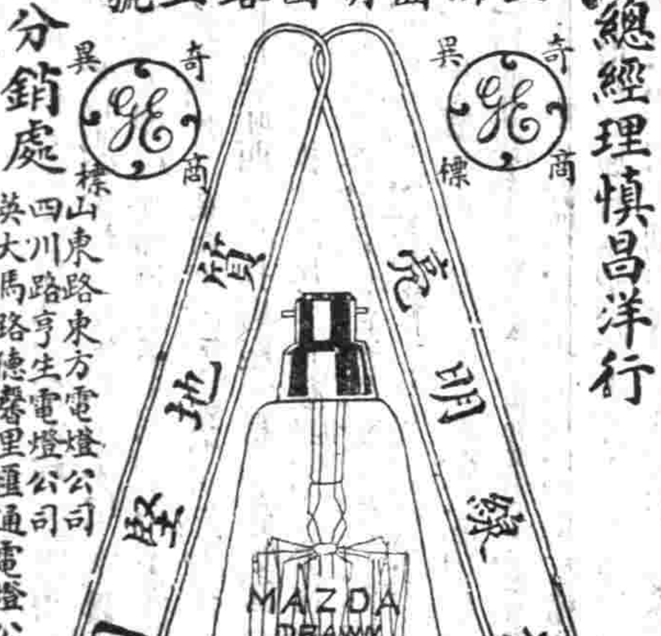

分銷處 山東路東方電燈公司 四川路亨生電燈公司 英大馬路德馨里滙通電燈公司

大洋房分租

今有新造大洋房樓下出租開間甚大且極明亮在法大馬路公館隔壁如欲做銀行開報館及寫字間或樣子間最爲相宜如租者請至本行接洽可也 庚興洋行告白

夏士蓮玫瑰霜 商標

Trade Mark "Hazeline" Rose Frost" 商標

花氣襲人秀色可餐惟用夏士蓮玫瑰霜者其有之

英京 上海 寶威大藥行

此十四品來函索取書名及地址明寄本行有贈送最美麗各種彩色畫片及仿單 寶威大藥行 上海四川路四十號

禮和洋行各種機器

百代公司

新片已到

注意准閏五月念三起發售

譚鑫培◎烏盆計◎又二段 捉放曹◎又二段 劉鴻聲◎又二段 空城計◎又二段 御碑亭◎又二段 呂月樵◎汪笑儂等所唱新片刻已到滬准於閏五月二十三起發售特此佈告

中國精益眼鏡公司

中國自製最新發明吃力克鏡片

開設在上海英大馬路泥城橋東首

吃力克鏡片確從光學及生理學研究而出我國人之目光故在各西鏡場極廣本公司於此潛心十有餘年所製鏡片始能發駕歐西而市中頗肯出品以來不特本國歡迎西方之士女亦多惠顧此可見本公司實事求是與尋常販售舶來品而專特大言欺人者絕然不同也茲將吃力克鏡片大功用略舉於左(一)該鏡片係按準各人目光用機器磨成凸凹形四週上下光線相同其功用恰與天生睛珠無異故能使戴者目光四激不發偏仰精恃身可左右顧盼與平面鏡之祇能平視者迥別(二)該鏡片能貼近眼眶而與眼毛並不觸碰(三)能遮蔽眼目使塵氣不易侵入(四)該鏡片質厚而純遠望之宛如水晶而滴精當堪稱合理故雖用於日光中亦不眩暈以上略舉其數戴者神采奕增百倍至其奧妙則惟戴者能詳言之本公司自爲人生最寶貴之物故悉心研究親手製造海內宏達當能鑒之吾外間近有以現式凹片混充本公司吃力克鏡者尚祈留意

楊梅上市 清血解毒海波藥 上海五洲大藥房啓

上海中華女學暑假附設國文英算補習科速成科生招學員 七月一開課

小說叢報第二期出版 增十分之一封面

話往往不經部核遴予批准辦法不無歧異嗣後仍照向例由部核辦 (九日申刻南京專電)

◎韓巡按使因寧垣崗巡時有違法毆人情事殊屬野蠻特嚴飭王廳長妥爲整頓 (九日申刻南京專電)

◎宿雎公民楊炳南等以匪黨燒殺楊圩花園多命電請巡按使雪冤 (九日申刻南京專電)

特約路透電

◎鼓勵中國教育基本金章程業已公布自民國六年起至四十五年止政府將撥教育基本金一千二百萬元每年定額三十萬元加入豫算案內此款存于中國銀行由教育總長管理受此津貼之學員額設一千二百人每年以四百元爲率惟每年僅能遴選定額四分之一 (九日北京專電)

◎上海華人致電政府反對公共租界建造麥根路新大橋因在中國境內故當由華人建之 (九日北京專電)

◎據華人消息朱葆三將與周金箴合理中日實業有限公司上海分所事務 (九日北京專電)

譯電

◎政府所擬開放之五商埠內有三處已由委員實行勘查會同當地紳士擇定洋商貿易之地一俟訂定章程即將正式宣布開放各委員現居張家口 (北京電)

◎上海法租界推廣事徐家滙及華法官員和衷辦理會審公廨事務問題業已商定合同關於推廣租界各節均已滿意解決惟其內容數日之內尚不能宣布據法使聲稱須俟手續理清始能公布合同 (北京電)

◎去秋福建匪亂損及美國教會之產業已由中政府繳付賠款洋二萬六千元了案 (北京電)

◎外交次官亞克倫君在亭汀頓演說謂葛爾斯特之舉職自由黨甚若罔聞惟目下仍有調停之希望如果失敗而敢蔑視政府則將以武力對待武力而不計其結果矣 (倫敦電)

◎倫敦特里今日查獲大批軍火值價英金一千二百磅蓋爲假充家具輸運者 (倫敦電)

◎平民議院政府黨之多數於宣讀預算案時復減至二十三人衆皆目此爲自由黨任意反對財政大臣喬治君之危徵上議院亦嚴絕擴張印度事務大臣職權之重要議案 (倫敦電)

◎紐約進步黨敦促羅斯佛君受舉爲紐約州知事羅君已謝絕之 (紐約電)

◎現有要求女子參政權之黨人另行組織一派其宗旨激和平之團勞倫斯夫婦亦在贊助員之列 (倫敦電)

◎法國借款英金二千二百萬磅已募逾定額四十倍 (巴黎電)

◎奧匈內閣在維也納開會後決議特勿從事仇視塞維亞俟查明暗殺案後再定辦法 巴斯利亞之制度並不停行奧國巡警現在邊界嚴加巡邏以拒塞人入境達納白河之小船隊行將擴張塞國商民及旅行者現皆抵制奧船 (柏林電)

◎警察已在柏林塞維亞學生寓內抄出一子行刺奧國王太子案之函件塞維亞陸軍參謀部中之克甲皮西維斯陸軍少佐被控同謀暗殺已由塞政府准假出游外國 (柏林電)

要聞

◉政談二 (北京通信員冰若)

余茲之所謂政談者與前此所述不同乃舉近日各部署之行政其最不可解者合一爐而冶之也

▲北京有一雍和宮爲喇嘛所居者已一百年矣不知何以忽然見惡於內務部具呈大總統請將該廟開放在內務部其初以爲非喇嘛之私產即國家之公產而政事堂擬批之人又以爲該部呈請開放必已將其原委調查清楚遂示照准批准之後內務部乃知此廟與清皇室有關咨行內務部請其交出而內務府以該廟乃係雍正皇帝爲太子時分邸於此即位後例不能居住乃改爲廟廟中有一殿爲高宗純皇帝所建題曰永慕殿以表其永久慕親之忱故爲廟實爲皇室之私產查照優待條例民國不能自由處分備文駁復內務部碰還這個釘子之後雖已呈准開放而究無庸處祇好把這件事暫時擱起

▲古物保存所設立之由來諸君諒猶有記憶之者當無俟余之嘵嘵也近日就於該所亦發生一不可思議之事即內務部以該所保存者既皆係古物則保存古物之箱櫃亦不可不以最古之材料爲之查有淨因寺之樑柱均係以楠木爲之遂命匠將該寺拆毀而以其樑柱製造箱櫃然以一最大廟宇之樑柱造保存古物之箱櫃應造若干雖難估計總可有贏無絀不知竟云不穀乃又議拆在西四牌樓之護國寺某某兩殿該寺喇嘛聞之異常惶恐遂具呈喇嘛印務處請求勿拆印務處據後據情轉呈蒙藏院蒙藏院又轉咨內務部而內務部以允其所請則自己之面子不好看不允則對蒙藏院不起則該寺喇嘛無處安身情亦可憫於是奇想天開想出一調停之辦法而屬其不得則不許也其法維何則擬拆之兩殿仍不能不拆惟另造兩殿以還之在該寺喇嘛以舊易新故亦遂無間言矣

▲市政廳因改良市制添修馬路勸令商民拆屋騰基並擬定收用房地章程分三等給價然前拆宣武門內絨線胡同一帶房屋至今尚未給價故此次擬拆正陽門外各處之房屋商民聞之異常恐惶業由商會總理馮麟霈等具呈政府及警察廳請緩實行並向參政院請願而朱啟鈐以事在必行頗欲堅持不允外間恐無法阻止乃創爲風水之說謂與大總統不利朱啟鈐聞此一說後始不能堅持已意遂聞正陽門外除荷包巷已經拆毀外其餘有可暫緩之希望而其最奇者則西河沿打磨廠一帶均爲繁盛之地近數年來改造一層樓之洋房不少其後身即爲城壕填壕猶在情理之中乃因欲將城壕移出而折西河沿一帶之房屋至若建設鐵道被壞易此世人之恒言拆城亦破壞之事耳中華工人未必不優爲之而乃亦必由外人包工且其價須四十萬元有二客談及此事甲曰是何居心乙曰此非難於索解語嚴近於滑稽究未必遠於事情也

▲蒙古卓索克圖盟其牧場田地等之所有權皆在其盟長手因財政部厲行驗契該盟呈請蒙藏院轉呈大總統免其納稅大總統閱呈後批交財政部核議其時蒙藏院正擬將該盟財產之歷史宜如何酌量取稅之法知會財政部而財政部已議定援照對於章嘉呼圖克圖不動產之辦法凡由前清所賜者一律免稅惟仍須呈驗契據若係購自民間者呈驗後仍照章納稅呈復大總統擬准不知該盟之不動產祇有恩賞而無買賣其承種田地及承領牧場者僅赴該盟旗註冊以其祇取得小佔權而非取得所有權故並無契據財政部如此議覆凡稍知蒙情者莫不笑其外行矣

◉各機關行政之近訊

近日各機關之行政由簇簇生新之象漸有蒸蒸日上之觀茲特彙集近聞數端揭載於左

▲政事堂考核各省行政 政事堂自成立以迄今日一切用人行政等事均已詳載本報近日國務卿與楊錢兩丞會商咸以該堂爲全國施政之中樞對於各省行政不可無激揚之法以爲策勵而欲實行激揚又不可不先之以考核決定今後對於各省政務之報告到堂者務須詳細核議過其中有成績最優之省分即爲之分別摘錄將其優異之點刊登政府公報俾國人一望而知庶幾全國行政官咸有所觀摩以資做效云云大約此事不日即可著手辦理矣

▲參政院旁聽之辦法 參政院立法事項允許旁聽已誌昨報茲更詳加探訪關於旁聽一節即適用舊國會之旁聽辦法並不另訂規則將來立法院成立時此項旁聽辦法再行改訂又聞發給外間旁聽劵亦訂有三種辦法第一新聞記者之旁聽劵係由內務部發給其餘普通人之旁聽劵則須由參政介紹惟每一參政不得介紹至二人以上第二外賓旁聽劵均由外務部送至各國使館轉行發給是亦最有秩序之辦法也

▲平政院刷新之近況 平政院自開幕以來在汪院長任事時按步就班不過暫且打定基礎至於近日周樹模院長到院視事先與各評事研究進行辦法並勸以振刷精神整頓官方以無負國家委任之至意各評事自與院長會晤後亦均抱一種積極進行之觀念以故近日官場中咸知有所畏忌不敢再蹈日前稀稀不法行爲以致身罹法網說者謂該院近來氣象頗能去舊刷新云

▲肅政廳彈章之慎重 近頃以來肅政廳糾彈各項腐敗官吏彈章屢上發揚風紀其有朝氣大總統對於各肅政史亦頗有嘉獎之意蓋澄清吏治整頓官方此項機關實無旁貸自不得不努勉進行也惟是該廳所上彈章向來均由政事堂司務所接收僅有洩漏貽誤殆非淺鮮緣此之故想出一種改良方法擬在國務卿辦公室以旁另設掛號室一處凡有彈章均須由此經過關於此事之接收者聞已由政事堂責令錢右丞專主之設者謂如此辦法殆亦慎重彈章之一道云

▲鹽務署委派鹽官之預聞 前清舊制鹽場大使均由部選其辦法與州縣同自入民國以來各省鹽場之場長全由各省鹽運使自行委任有此方法故鹽官之不稱職者遂屬多數日前該署督辦周子沂特爲通令各省鹽運使權運使令將現任鹽場各官詳細履歷及其經驗上之成績開具節略於一月內送部聽候考核以定去留並各該使意中如有所知亦可送部存記令後遇有場長出缺時並可由各該使詳京說明酌量委派云云此議果能實行則鹽務士之稀稀進行政權又不難統一矣

◉各省道尹暫緩覲見之手續

各省道尹業經大總統先後任命其未經覲見各員尚居多數是否給予任命狀暫緩覲見亦常研究之問題日前徐國務卿呈請道尹未經覲見各員一律暫緩覲見先行發給任命狀以資信守呈文錄下據銓敘局詳稱查覲見條例第五條簡任官非覲見後不得發給任命狀但因必要情形得由大總統特免覲見等因現在各省道尹業已先後奉大總統策令任命或任命署理在案自應遵照辦理以符條例惟現時各省道尹所在地方雖有遠近之不同而職務重要大概相似擬請將現奉任命未經覲見之各道尹一律暫緩覲見先行發給任命狀以便進行而資信守其有必須覲見者仍可隨時請覲似此變通辦法既於條例相符又於事實無得是否有當理合呈請大總統鈞鑒示遵謹呈當奉批令准加所擬辦理矣

◉兩史館最近之態度

▲國史館之清閑 國史館性質爲常設機關也君積極的進行舉二十四史重新修改另修一部中華民國新史未爲不可其事固甚繁難若消極的辦理除大總統特交國史館立傳外一事可不作一筆可不動其事甚閒少也而其在之國史館開辦以來第一件事行開幕禮第二件事呈請任命纂纂協纂等職員第三件事向財政部領欵第四件事大家領薪水而已此外則一事未準備也館長王壬秋平生未嘗做官而門生故舊隨駕而來者一百餘人當須先生爲之謀啖飯所日前某君晤壬秋先生問近日館事如何忙法先生莞爾而笑曰無事可作吃飯而己吃飯而已焉得廣廈千萬間盡庇天下寒士皆歡顏壬秋先生已大苦矣

▲清史館之開創 清史館其職任在專修清史殆一種臨時機關全史修竣便須裁撤也若積極的進行二三年可以竣事倘敷衍下去十年八年未

電氣風扇

南通醫學專門學校招考第三次豫科生考期 第一期七月十七八號 第二期九月五六號 報名 南通縣南門外 校址

天氣炎熱…… 百七十一二號 …… 西人工部公

聚秀中西女學校招生

交通銀行廣告 本銀行資本庫平足銀一千萬兩…… 直隸省 北京 天津 張家口 …… 山西省 總行北京 分行 東三省 山東省

南通醫學專門學校招考第三次豫科生
考期 第一期七月十七八號 第二期九月五六號
報名 預先報名隨繳報名費二元不取者退還取者即於學費內扣除
校址 南通縣南門外 詳章函索即寄

電氣風扇
天氣炎熱公衆聚集易生疾病於衛生有礙故飯館客店舖寫字房戲館旅館及住宅等處均宜使空氣流通清潔以用電氣風扇為最妙○本局各裝線行家現有大小各樣風扇出售欲觀式樣詳細請至英大馬路四百七十一二號本處樣子房可也 德律風二千六百六十號
廣滬西人工部公局電氣處啟

亦能有此蹟趙總裁從前歷官京外其辦事精核而敏捷者始終於清史館其成效必有可觀者趙君到京後即著手組織第一件事為覓房半月之久未能覓妥日前始商之於清太保世續撥給東華門內國史館實錄館之舊址屋既有矣第二件事為物色人材趙君心目中之人材一須舊學精湛二須品行端正其注意中尤在旗人中之有學問者顧人材難得而假此以為終南捷徑者則絡繹於途當趙總裁到京之始臣門如市造謁者千餘人趙君應接不暇手書啟事懸之客廳其文曰(賦閑者衆博濟為難棉力無能祗有愧對)聞近日各處保薦史材者三百餘人而史館中將來只有四個位置聞趙總裁之意只好呈請總統定奪耳

◉魯省鐵路進行之近狀

德人在山東承築鐵路為日已久其路線共分兩條一曰高徐線一曰濟彰線所謂高徐者即由高密至徐州所謂濟彰者即由濟南至彰德是也茲將近日進行之狀況一一探誌於下

▲兩路建築之時期 兩路雖同由德人承築然實驅並進其勢有所不能緣此之故遂議定先築高徐一段後築濟彰一段其中先後時期共差六個月之久僱聞高徐路線已將於八月中旬開工大約七月間即可從事測量矣

▲適用文字之磋議 關於行車電報一切公事不能不用文字此中用中國文與用外國文亦一最可研究之問題據吾國政府一方面以為津浦路北段即係用中國文字此次兩路線之建築原有先例可援故欲適用中文以步津浦路之後塵然德人方面則甚非所願故始終以適用德文相爭執云

▲建築大車站之預聞 鐵路線之在濟南者共有三綫一曰昔年德人所築之膠濟路綫二曰津浦路中間經由之路綫三曰現在將次動工之濟彰路線此三線者咸於濟南發軔或從濟南過者歸併之使成一車站則所省經費實多故擬於濟南擇一最好地點建築一極大之車站將來建築落成時規模宏敞必係大有可觀也

▲督辦問題之研究 此項鐵路合同原定有派委督辦二人之說此二人之督辦其一為中國人其一則為德國人蓋當然之辦法也據聞中國督辦一席德人之意頗屬望於呂海寰至於德國督辦則以青島督署秘書長某君為最有希望夫識將來有無變動也

◉直省興築周長鐵路之近情

興築周長路線業經商人阮崑林呈請轉咨地方官加意保護暨需用土地照章分別價購等情請查照飭屬辦理交通部除咨直隸巡按使及順天府府尹外並批該商遵照辦理矣茲錄交通部原咨並批如下

▲咨文 為咨行事查周口店至長溝峪路線前經高線鐵路公司商人王寶實等呈由前農工商部核准歸入該公司範圍以內嗣以該公司延不興築迭經本部咨請前直隸行政公署查催在案茲據商人阮崑林呈稱該項高線鐵路暨原案所有一切權利業由商人遵照財政部投票章程備款承買所有周長一綫自應由商人繼續興築以利運輸而符原案現已籌定的款擬即派工程司前往實勘開具工程辦法暨各項預算呈請查照前案發照前來本部當以該商所請各節係屬賡續前案籌款興築此路辦理尚無不合即經批令呈驗的款一面派員往查屬實業經按照民業鐵路條例第五條之規定准予暫行立案茲復據該商呈稱工程司早經聘定不日前往實測懇予轉咨地方官加意保護並稱路線經過地點需用土地遵照部章分別價購請一併轉知飭知等情前來相應鈔錄該商呈文暨本部批示一併咨請貴巡按使府尹查照飭屬辦理可也此咨

▲批示 據周長鐵路公司商人阮崑林票暨工程司履歷均悉已據呈分別轉咨仰即遵照即速進行並將勘路情形隨時報部以憑查核此批

女癡子咬人 (嘉興)

北門大街近日忽來女癡子一人年約二十餘歲形似鄉下人模樣身穿紅衣滿面胭脂喜笑怒罵不能自主前晚在孩兒衙堵住過路少童一人任意亂咬該童大呼求救附近鄉童約有十餘人上前觀看該癡子神經大亂連咬數人崗警上前極力解救該警手臂亦被咬傷鮮血直流且該癡子力大無窮崗警一人無法拘解到所急吹警笛始來巡士四五人橫拖倒曳始行押解到所半途一巡士又被咬傷一足不知所長若何處置也

◉豫省公私法校之命運

日前教育部咨河南巡按使該省公私立各法校立案准駁情形請分別飭遵茲錄其原文於左

為咨行事案查民國成立以來各省公私立法政專門學校先後報部請予立案者甚多本部為慎重教育起見對於各學校正式認可一事備極審慎迭經鈔錄校名咨行各省行政長官飭司就近查覆並先後飭令本部視學分途前往考察以備准駁在案茲據視學呈報河南省各公私立法政專門學校辦理情形並表冊前來本部詳加核閱查有公立第一法政學校現設本科兩班預科一班別科兩班辦理尚無不合教授頗為認眞學生成績亦大致可觀應予正式認可惟該校丙班別科已於二年二月畢業其中有四十八人因係插班經部飭令補習該班業經兩課而學生到校聽講者甚少其餘各班學生亦間有任意曠課情事應由該校切實整頓嗣後凡有曠課逾久學生務須嚴加甄別其丙班應行補習各生如有補習期內未能按堂上課屆時仍不得隨同畢業以示限制而免冒濫公立第二法政專門學校現設預科一班別科兩班職員辦事尚屬認真校中一切設備較公立第一略為完全惟各科學生程度甚低口試解答多不明瞭其預科生外國語程度尤為不合現值法政學校歸併之時該校自應照章停辦所有各班學生即由該校長嚴行甄別將未能合格各生悉予淘汰其程度較高者一律送入公立第一法政專門學校肄業公立法律學校現設別科一班學生有二百七十八人之多當視察時其到校上課者共一百八十九人缺席既多成績亦欠優良該校本已奉有部令俟別科畢業即行停辦惟該班畢業為期尚遠而歸併之舉即須實行應由該校長切實甄別擇其平日學業尚優勤於上課者一律送入公立第一法政學校肄業其任意曠課各生應即照章悉予開除以肅學風私立大梁法政專門學校原有學生六百餘名借使袁二公祠作為校舍異常簡陋形式且未完具辦理安能合法其主要各科目教員多係別科畢業生又與定章不符到校人數不及全額六分之一且係別預兩科合班教授以專門學校而用單級法尤屬荒謬應即飭令停辦以上各節相應咨請貴巡按使查照分別飭遵此咨

◉蘇州客棧炸彈案調查之眞相

蘇垣壽丈巷鴻泰客棧前日忽發見寓客私藏炸彈三枚手槍一支被水警二區偵探偵悉前往將物搜獲惟人已脫逃或云並未查獲茲悉此信一出早已傳遍遐邇連日街談巷語無不竊議此事或竟故張其詞謂此次實有亂黨七人由滬乘車來蘇為偵探所見一路追蹤到此尾隨進城見一人投入該棧居宿身外別無長物少頃出而復返攜來食籃一只殊有遮掩之態該偵探審視既確遂回廳報告率衆復往而此人已他出當在其食籃中查出炸彈手槍等物乃即連同棧主婦一併拘廳訊究勒令將此客交出迄未了結等語或有一說則謂當時並未抄獲為棧中藏匿客亦被其放逃云云一時傳說紛歧莫衷一是昨經警察廳長孫志鴻君以此事關係重要須查明實在情形爰委本廳秘密偵探長某君親往該處詳細調查始盡得其眞相如下實係該棧開設有年即在壽丈巷中與前遊巡隊總隊長鍾堯階辦公處比鄰棧中男主巳歿故由女主經理舊曆初四日下午六時有一單客徐州人李得興身穿舊紫花布軍衣褲攜帶棉被一條到棧投宿第二號房間當由其同鄉陸軍第二師兵士張得勝作保次日午刻張來與李同出旋持一籃內承飯菜各一碗回棧共食下午復出距未幾即有水警廳偵探楊同衞十七八人突然到棧聲稱奉廳長命令搜查危險物當將二號房間打開進內搜出木匣一只內藏炸彈等件該探等即慎重持之而去當日將棧主婦帶廳訊究旋即保釋次日復傳去昨日又傳均命李得興交案方可許其無事否則難免處罰惟聞李得興自閱查抄後當晚即未歸棧業已不知去向張亦不見然則該棧婦恐難辭其咎矣

◉蘇垣水警續裁經費之辦法發表

蘇垣水警續議裁減經費一案第二區部下本有擬裁四營(即每署改為四分隊)之議茲查錢局長在寧與韓巡按使商權妥善以裁營不如先從裁兵入手似較細察爰於前日回蘇發表改定辦法將四署各分隊一二三級巡士嚴行挑選擇其年老體弱者俾予淘汰命其退伍准照陸軍退伍辦法每名給以川資以示優異連日經趙局長按照各巡士名冊選剔完竣計一二三四署各分隊共被裁去一千二百餘名與四營之數比較相去不遠現定於十號發給恩餉盤費限令該裁兵等於十二號起行回籍當派淺水兵艦押送至鎮江交卸令其自行旋里俟此事辦竣後此間選剩之各巡船其缺額仍須互相併補足數至究應否改為每署裁一分隊或每隊裁一區須屆時再行決定至各分隊長以及巡官閒屆時亦須嚴加甄別大有關勸云

◉吳縣公署政聞錄

▲重劃鄉警區域 吳縣屬各市鄉警察自經上年欠飭停止或改辦鄉團後所存者祇有滸關木瀆唯亭黃埭等寥寥數區猶有警察之名然亦不過徒具形式而已今年迭奉省令仍飭將各鄉警一律辦齊限期成立楊知事蒞任後正擬着手進行分行各董照舊籌辦惟是吳縣警務所向在附加稅項下按月領款六百元專為辦理市鄉警察之用現此款已提歸省署縣警須另自籌費恐難應用裕如爰擬將縣警範圍縮小重行劃分警區將各區量予裁併共為若干區(或擬併作十二區)庶可稍資節省得以勉力開辦云

▲調查學齡兒童 楊勉齋知事於辦學素有經驗故蒞任以來對於小學教育頗為注意日前曾召集學務處董事劉雅賓孔康侯及各區學務委員等多人會議遵奉部章切實調查各市鄉學齡兒童究有多少造冊呈報以備施行強迫教育政策該員董等現已遵飭從事矣

▲委員分查烟酒稅 縣公署徵收烟酒特許牌照稅業已奉文開辦惟恐各店戶不肯據實報捐每多漏匿不報之弊故昨經楊知事特委陳鼎程專查城廂內外一帶曹錫嘏往查唯亭甪直等七市鄉楊乘驄往查滸關黃埭等五市鄉沈鳳岡往查陳墓等七市鄉胡韜往查木瀆等八市鄉所有各烟酒店鋪場生意之大小有無漏捐等事並令彙查各該處牙商行帖飭令到縣呈報倒換惟胡韜之于木瀆等處係專查烟酒稅若牙商行帖等事則另委孔憲珏君各別辦理以免胡君之不及昨該員等已分途前往矣

▲法庭難處調查員 司法事宜改歸縣知事兼辦後由署已請委葛尙沖翟佩衡二君為承審員開庭審理各案甚為忙碌惟所用警始蹈前清差役積弊前日有住居齊門內之李徐氏控告伊侄李詠泉特蠻不付貼款反糾同伊妻蔣氏痛毆受傷抬赴縣署請驗屬實飭警拘提李詠泉究辦詎李自恃為蘇垣巴拿馬出品協會調查員竟一再抗傳乂到昨該氏復赴縣催提乃署內唐魔(彪)胆敢指鹿為馬將一不相關涉之李守之提案以資搪塞經承審員究出非李詠泉眞身遂命具結限期將詠泉交案免其懲辦一時旁觀者僉謂李詠泉案犯刑事竟敢藐抗不到前日因其父另案被控拘押而李竟懸掛調查員徽章到堂代辯因到不到不應到而到此等人可謂荒謬極矣

聚秀中西女學校招生
本校定於陽歷七月二十七日即陰曆閏五月初五日[illegible]隨到隨考詳章函索即寄 老靶子路第三十六號本校啟

交通銀行廣告
本銀行資本庫平足銀一千萬兩開辦多年信用昭著專辦銀行一切交易各項存款[illegible]押匯[illegible]以便客商謀國家便利之法以助交通事業之進行尚祈惠顧是禱
總行 北京
分行 東三省 營口 長春 吉林 遼陽 孫家台 蓋平 鐵嶺
直隸省 北京 天津 張家口 保定 順德 北通州 唐山 豐鎮 道口
山西省 石家莊 大同
山東省 濟南 德州 煙台 濟寧
江蘇省 上海 揚州 無錫 徐州 鎮江 浦口
河南省 開封 彰德 鄭州 周家口 焦作 漯河 信陽 洛陽
湖南省 長沙
湖北省 漢口
江西省 九江
海外 香港 星家坡

滬濱英文專修學堂

招下學期日夜新生暨暑假補習生

本學堂開辦以來成効卓著來學者實繁有徒校舍雖經擴充而仍不敷應用凡後來者均以額滿見遺如此辦法殊非廣培人才之意爰將校舍一再闢充添放學額並另招膳宿生三十名有志專修英文者請速至新閘路三角場張振新醫園西隔壁和樂里本學堂報名並取閱中西細章可也補習課定陰曆閏五月念九日開課有志補習者速來報名不悞此佈

禮查廣告

本旅館開設上海外白渡橋堍歷有年矣屋宇精潔寬敞久已中外馳名茲於七月一號起復添聘名廚將肴饌一項大加改良故近日座客常滿應接不暇得膺一體者莫不交口稱賞貴客惠臨不分中西一體優待或有嫌總餐室嘈雜欲於清靜處酌談者本旅館亦備有精室不另取資如欲點菜宴客或就本旅館或送至指定處所均可承辦菜餚每客念五張半餐售洋三十二元晚餐售洋四十元時間午間十二點至半點鐘晚間七點半至九點半鐘每當餐時添設西樂以娛座客此尤爲本旅館特別之優點也

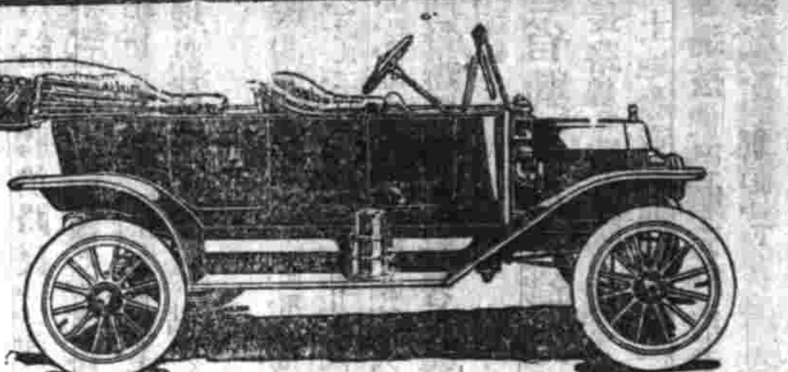

怡昌汽車公司

本公司經理美國奧佛蘭特廠及福特廠之各項頭等汽車或租或買均可出租無論日夜任客所便本公司設在法界二洋涇橋密采里間壁八十一至九十一號門牌電話四二五七號

Ford THE UNIVERSAL CAR

安住蚊煙香

登錄商標

蒙伏見大宮殿下嘉賞採用本香能殺蚊蟲於無影嚮嚮蚊陣紛紛墜斃妙不可言夏夜納涼時居家必備之實香也

經售各藥房洋廣貨舖

大阪北區富田町 安住大藥房

經理處上海天主堂街日信大藥房
經理處上海柵家園丸三大藥房

扶危轉安 太和丹

廣東米普太和號藥局出世

總發行所上海棋盤街

愛國同胞須知今日商業之競爭乎夫工商之不振以致貨幣船來之品故國產因而廢棄全體外溢豈不痛惜哉今本號特念及此特創扶危轉安太和丹用白銅盒裝載其藥品純用本國土產造煉而成凡屬時邪傳染內外各症但照仿單服用無不立效蓋以本國之藥治本國人之病無不良之患而得以維持國產庶免金錢流出豈不兩全其美乎凡熱心愛國者不可不注意也倘蒙代勞寄售其價定當從廉克已如批滿五元者特奉贈圖章一個敬以酬惠顧之雅誼另有發賣章程若蒙見愛請其郵示定當奉上也

治效

發痧治各症 風痰於下 感受邪疫 霍亂吐瀉
四時感冒 中風中暑 不省人事 各種痧症
嘔吐不安 急痧腸痧 瘟疫鼠疫 頭暈眼花
心腹不服 寒熱並作 止渴消暑 風火牙痛
水土不服 小兒驚風 各種瘡癤 蟲蟻蛇傷
歷滴解吐 肝胃氣痛

大盒每包價洋一角半 每打一元五角
小瓶每包價洋五分 每打大洋五角

總發行所上海棋盤街 朱普太和號

高德洋行

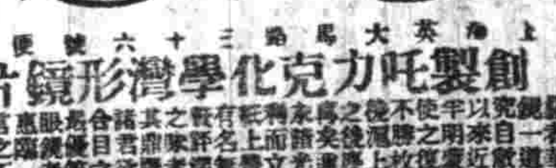

上海英大馬路三十六號便是

創製旺力克化學滲形鏡片

[illegible]

日本第一國手 圍棋譜

圍棋一道發明于中國日人始創不佈角子圖之先後變化 [illegible]

二冊定價四角

上海 北京 天津 南京 蘇州 有正書局

謀得利洋行

上海四川路香港路口洋行

新到頭等 全球一等好貨

軍營全隊樂器 水師馬步鼓號（京調二黃西皮梆子小曲俱全）

各國風琴洋琴 大小唱戲機器（東京弘前外國日本軍樂歌片）

惠羅

南京路十三號

本公司夏季大減價之期已過惟尚有許多貨物必須於日內售去以便空出地位安置新到之貨故現定於禮拜一禮拜二禮拜三共三天將所有此種存貨無論如何廉價均須概行售脫故只要得價就賣現在各式貨物間均有存貨尚祈◎惠顧諸君駕臨觀覽自行選擇並有英國上等女式走鞋照原價減半出售本公司夥友皆能操中國言語接洽也

惠羅公司謹白

捷成洋行

本行常有現貨承蒙賜顧請駕臨上海江西路十八號本行接洽可也

工字牌　水汀牌

電話八百四十六號

疲困者請看

培精生血第一補養之食品

牛肉汁爲補養之佳品世人皆知然配煉未精殊難得益市上所售之牛肉汁大抵用熱力製成每多變質入胃則有碍消化惟愛蘭百利牛肉汁則不同其精製得法厥有五端曰富於易消化之蛋白質曰瓶塞如不漏氣則可久存不變曰汁肉無礙衛生之防腐藥品四色鮮明而味適口五全用壓力製成非用熱力也舉凡精神困疲腎經虧損腸胃乏力病後失調小孩花弱以及癆瘵血枯腸熱等症服之無不靈驗暑天以此牛肉汁一茶匙和嗬囒水一杯飲之大爲有益冬令以溫開水沖服一茶匙補精生血誠最能補養之食品也每瓶價洋一元七角五分向各大埠各藥房零購本公司創設英京倫敦二百餘年今特設分行在上海北京路八號即郵致總局對門便是如蒙毫批格外公道賜顧諸公請認犂耙爲記庶不致誤

愛蘭百利洋行西藥公司謹啓

金鳥香

日本政府所御用品

金雞老牌 信用無比 効力

正地道 冠絕萬天下 蚊蝿子必遂減

滅蚊子 金鳥香

日信藥房 濟生堂 廣貫堂

永年人壽保險有限公司

備老年休養之資莫如保壽 諸公何不爲乎 東亞壽險公司最老最固且能保衛普及者莫如永年 擔認保款總數現逾銀三千三百萬兩資產總數已逾銀八百七十三萬兩 總公司設在上海廣東路十號

上海總經理烈士啟

股票交通公司

本公司經理實業股票有盤交易華洋如滬號通商行接洽六國貨樓下一處電話八零八一

筆記叢書 第一集

本書專取近朝秘本及近人所作筆記擇其佳者彙印成帙 [illegible]

上海 天津 北京 南京 有正書局

萬泰洋行新到內地所用電器風扇

本行在申開設已久承辦鐵路材料輪船機器電器引擎電燈器具電線電扇五金等貨均屬經久堅用現貨甚爲充足定貨格外快捷今又新到蘇杭甬以及各內地所用之電器風扇而風力之大小可隨意增減裝製一具立即四川路二白大橋南堍本行賬房面議可也

萬泰洋行啟

田產聲明

時報第三張

今天四大張

中華民國三年七月十日星期五
舊曆甲寅年閏五月十八日

萬泰洋行新到內地所用電器風扇

本行在中開設已久承辦鐵路材料輪船機器電器引擎電燈器具電線電扇五金等貨均……萬泰洋行啟

田產聲明 [illegible]

專導為總 [illegible]

精神丸的特色

腦衰髓涸者能使腦肋髓海吸收此丸之滋養料得以腦霧髓固
精虧血薄者能使精足血稠吸收此丸之滋養料得以精足血稠
身瘦心虧者能使心房肌肉吸收此丸之滋養料得以心壯身健

大瓶三元　中瓶一元　上海中法藥房發行

第一女子新劇社

假座英租界圓明園路外國戲館開演三大新劇

陰歷閏五月十八夜　情海刼　◀天呆君編排▶
陰歷閏五月十九夜　紅拂淚　◀無形君編排▶
陰歷閏五月二十夜　俠義緣　◀民俠君編排▶

特別包廂每位二元　全間八元　特別券一元半　頭等券一元　普通券六角　童僕減半

總售券處在老垃圾橋浜北旗餘里本事務所及當夜到園門口

劇院之優異　演劇之優異　寄售處 [illegible]

生髮膠

藥料加重添製小瓶　洗頭　招請經理特別公道 [illegible]

治白濁第一靈藥 [illegible]

避暑第一佳境

楊樹浦夜花園

閏五月初九夜開幕　事務所小花園新舞臺春分售票處中匯通旅館

周山珊（新實）　改良文明戲　潮州烟火　美國最新活動影戲　新到初次東京武士道　美人操琴

本園特便客之上樓仍照原票不另收費……

福家冰忌廉上市

茲因本店向售各色著名官禮細點久已膾炙人口每逢夏秋之時兼售冰忌廉門莊每杯價洋一角五分得飲冰忌廉一杯無論何項水果隨時可以定做貴客欲送出門一元起碼電話二七三七隨定隨送不悅主顧福家主人謹啟

英大馬路東口謀得利戲園原址電話一九九〇

春柳劇場

夜戲特別八角頭等六角二等四角日戲減半價券一律通用

新劇同志會全體一齊登台

閏五月十八夜準演　◎義僕◎

津浦鐵路開車時刻表

（民國二年十二月一號實行）

由天津總站至浦口 [illegible]

由浦口總站至天津 [illegible]

下關浦口往來公度時刻表 [illegible]

滬杭鐵路開車時刻表

由上海南站至閘口 [illegible]

由閘口站至上海 [illegible]

滬寧鐵路開車時刻表

由上海站至南京 [illegible]

由南京站至上海 [illegible]

德商瑞記洋行

本行經理德國最大名廠益吉之電燈及一切電氣需用物料並美國著名西方電氣公司之德律風器具凡為電氣所用物料無不全備如蒙惠顧價從廉

分行開設在　香港　廣州　九江　漢口　重慶　天津　牛莊　京　長沙　南
外國總行在　英京倫敦　德京柏林　美京紐約

清儀閣金石文字拓片

此張叔未先生手拓金石各器拓片每片有翁覃溪題誌後面復有葷長跋精印一冊定價大洋一角半

上海望平街有正書局及北京天津蘇州南京分局同啓

請看新小說

下列各小說曾在時報按日登載均膾炙人口之作茲彙印成冊首尾銜接閱之好消遣品也上海望平街有正書局及北京天津南京蘇州分局發行

空谷蘭 七角
情網 八角
阿難小傳 五角
環球旅行 四角
女學生旅行記 六角五
銷金窟 四角
蝶蝶影 三角五
雙淚碑 一角
莫愛雙麗傳 三角
雙香緣 三角五
變形燐 九角五
土裏美人 四角
新西遊記 三角
梅花落 八角

▲外國輪船出口日期▼

俄皇后　七月十日開往美州金山　昌興公司
孟爾吉　七月十日開往倫敦　怡和洋行

▲進口輪船▼

七月九日（十七）禮拜四進口

江天　由寧波　招商總局
甬興　由寧波　寧紹公司
潁州　由膠州　太古公司
隆和　由長江　怡和洋行
長安　由長江　太古公司
龍門　由膠州　亨寶公司
聯益　由長江　太古公司

▲出口輪船▼

七月十日（十八）禮拜五出口

甘州　開往青島　太古公司
長春丸　開往福州台灣　大阪公司
盛京　開往威海烟台天津　太古公司
隆和　開往長江　怡和洋行
長安　由長江　招安公司
等平　開往天津　開平總局
聯益　開往長江　太古公司
龍門　開往青島大連　亨寶公司
北野丸　正午開往香港歐洲　郵船會社
新北京　開往寧波　太古公司
寧紹　開往寧波　寧紹公司
普濟　開往溫州　招商總局
和生　開往汕頭香港廣東　怡和洋行
樂生　開往膠州牛莊　怡和洋行
大福丸　開往長江　日清公司
大德　開往揚州　大達公司
同華　開往營口　招商總局

七月十一日（十九）禮拜六出口

八幡丸　午後一點半開往日本　郵船會社
保平　開往天津　開平總局
潁州　開往香港廣東　太古公司
安慶　開往長江　太古公司
襄湖丸　開往長江　日清公司
連陞　開往烟台天津　怡和洋行
愛仁　開往廈門汕頭　招商總局
江天　開往寧波　招商總局
甬興　開往寧波　寧紹公司
新豐　開往天津　招商總局
古倫蟠　神戶下午一點開往　郵船會社

七月十二日（二十）禮拜日出口

美利　開往長江　美最時行

七月十三日（念一）禮拜一出口

大昇　開往揚州　大達公司

七月十四日（念二）禮拜二出口

格林發　長崎神戶四日市橫濱　怡泰洋行
築后丸　午後三時開往日本　郵船會社
可貴　開往寧山舟山石浦海門　錫章

中華郵政局收信時刻

威海烟臺天津順天　十號上午八點半
香港廣東　公司又　公司又　下午
安東鎮州　又　下午三點半
日本美洲　公司又　下午二點

地方要聞

◎江蘇公債票案之大披露（續）

▲三年六月呈大總統文 呈爲呈訴事竊蘇省公債票一案所有財政部指駁各節業經開具節略逃明原委呈請鈞座發核在案現奉發交平政院先派肅政使南來調查確情呈復核辦仰見大總統仁周智燭明慎公平直激私忱敬稟八日自應靜候交審惟此案發生由於地方黨派借題發揮排斥異已而德閎等在職時因公結怨及諜望未遂之徒更復利用勾結合謀如陷擒成此讞據閱江蘇財政廳查復原呈謂上年四月廿七廿九江蘇銀行接有省公署提取債票函據債票抵押在先何以四月始行提付此爲抵押不實之証若從表面觀察自不免有發覆足滋指摘惟其中事實要不可泙不得不將其中曲折再爲大總統據實陳之查元年五月接收留守滬軍兩機關以後裁遣收束事機所在間不容髮需餉萬急庫空如洗騰挪拚湊苦自知當時經借各欵純從感情信用而來其初皆以私人名義出立期券並無抵押保証九月間因結欠過巨擬以債票備抵署作結束各戶要求先與杳部核准發息故所押債票多數有俟奉准發息後再行提取緣信用借欵當初本無押品故亦不急急於一時且寄存蘇行銀庫不甚穩妥也前項用途既有可考數項挪借各欵又多有各處收付號冊可證所謂抵押不實豈不問用途不問來路即可証實罪案耶及移押西門子時第一次合同載明債票未奉財政部核准發息以前仍由省公署代存完全負責字様第二次展押奉財政部函如向找絕價稍高即照辦否則暫時商戢等因議將債票交付以爲後來找絕地步合同又復載明上列債票自續訂合同之日起一個月內交付此清訖字樣第二合同係四月三十日所訂故先期向江蘇銀行提取預備交付此念七念九兩日函據之由來也前項合同先後照式兩份所存省公署兩份第一份已經銷毀但有稿可查第二份並未塗銷原卷匪不聲明亦不根究卞落是否亂後遺失抑或銷毀滅跡不敢度以小人之腹要亦不得不爲寒心惟合同雙方各執一紙公署擋案無從檢查而西門子所存兩份雖經塗銷尚可設法調取查驗斷無假借矇混之餘地且四月展押簽字後念七念九兩日雖有提取債票函據存江蘇銀行而實則債票仍未即時交付緣五月下旬前財政司長龍傑至滬函約西門子定期交割該行函復買辦管辭爾有事他往候選同滬約期點收六月中旬西門子函催龍傑到滬接德閎已奉召入覲未便離署又經兩復候德閎南旋始能來滬辦理不意德閎病足留京一月比及旋甯趕宿亂作七月十七至滬於念一日始行交付清訖足証第一次抵押債票尚未交付者一則純然信用關係二則債票尚未奉准發息未生效力其中含有僞飭有公署迷予杳部之意將謹長將押事實一概抹煞亦不詳細根查但見四月念七念九兩日函據即憑加罪有詞居爲奇貨若知第二次展押後債票實行交付尚在七月正惡吠聲同內更有什倍於此者矣伏念總統尊重法權長於庭獄似此出入重大之案必不合德閎等沉寃莫白無可自明特欵敢向西門子行檢錄合同底稿披瀝上陳仰祈審核行查蘇省檔存原合同兩份或飭商閎德雲同速行調取查驗以彰審理不勝迫切待命之至

▲五月三十一日呈大總統國務卿節略稿 竊德全於民國元年四月專任江蘇都督遵奉大總統令接收南京留守滬軍都督兩機關軍隊事宜時順前總理正長財政由德全電奉核發八厘公債票五百萬元備前總理狄聞計擬南來並嘱加意保存可爲實業準備慶以納需爲急勢不得不會募應用除陸續發行並搭放各營餉約一百十八萬八千八百元並奉財政部核准發息外又奉大總統諭撥交陳其美二十萬元計餘債票三百六十一萬一千二百元德閎時充都督府秘書長承命赴滬與前籌餉局長史家修前財政司長龍傑諸人分別籌措運輸接濟甚至鄉里戚族之欵均爲搜羅挪借應急追十一月德閎受任民政所借短欵嘀零散碎累作收束遂即以前項債票售抵而鄉衆之戶其中並有婦女之欵劉於債票殊不信用時近歲闌省中需欵尤急復由龍傑與上海西門子洋行經理管辞爾向該行洋人商借五十萬兩洋人以票未發息不肯收受二百議改爲六五折抵押先付四成俟杳部奉准再行找算龍傑前借短欵本有管辞爾間接經手在內乃由管辞爾提議並結總數移歸西門子名下承押計債票三百六十一萬餘元四成抵借一百五十萬元旣免紛歧且以堅鄉戶之信用二年四月押期屆滿即經咨請財政部核發利息原議奉准後找算故仍以六五折咨報旋奉部復如何找絕價稍高即請照辦否則暫時商展惟事關國債應將用途先行造報等核俾便迅速付息免失信用等因當以該行陸來催贖現正派員前往商展一面硜商找絕價格果能照高擬即如去至用途一層均係濟軍餉歸還借款惟有俟造送軍用冊報時彙入冬季詳細開列等情具復在案六月間德閎奉命入都省署接事總長自通州來函抄示熊前總理熱河所發銑電畧謂大借欵成監督嚴五釐結合宜速於商務實業力圖振興前年中口銀行曾有計畫今宜設法促其實行南京都督府餘存八厘公債三百餘萬可設法售抵即此以項作爲中美銀行資本表面上全由國民結合不涉國際事關根本速起圖之等語德閎七月南旋趕宿亂作而西門子第二次押期又屆德閎咨奉財政部多電飭令查照前咨將商展期或磋商找絕價格報部核辦等因遂即派員磋商結算應欠押本一百五十萬元八厘息金十一萬元外加二厘六毫佣金四萬一千八百六十元共一百六十五萬一千八百六十元按照七折升算應交債票二百三十五萬九千八百元常因熊前總理曾有保存之嘱因提出債票一百六十一萬一千二百元七成結價抵付一百十二萬七千八百四十元別於地方欵內竭力騰挪五十餘萬贖回二百萬元適張總長北上晚道出滬上因即請其轉陳熊前總理取決進止張總長告以六月熊總理熱河來電詢及此事會接到否閎答以憒亂以後文卷散佚無從檢查請總理如仍本此恉進行應即陳明大總統並補抄原電寄滬以爲敷衍張總長行後隨又詳細再陳一函轉陳候示中外合資國際信用所關其鉅其時不得不保守秘密因將西門子一欵逕奉部電磋商找絕各節先行咨報財政部核辦奉九月敬電債票付息須將用途報部蘇省軍用冊報至今未到應將照原案迅速造送候核無誤再行照章付息等因又於三十日電復債票俟抑各欵與他種欵入混合列收碍難提出另辦擬俟造送軍用冊時彙案報考西門子票己找絕務懇欠待上年巳售一百三十八萬餘元已蒙核准同一用途乞一律俯准等語擬復核辦圖准迄未奉復十一月中熊前總理抄寄熱河來往原電二紙囑即照此照叙原委查照原電有表面全由國民結合不涉國際等語不得不在蘇省軍用案內列銷結報因即咨函韓民政長詳述情形並抄熊前總理來往原電暨德閎寄張總長函稿附送備案以上種種事實皆在報告尚未造送到部以前追報告編竣分別呈咨後所有熊前總理中口計畫餘存債票二百萬元一案隨同收支總摺另函附陳國務院備案一面隨案開具債票號碼數目清摺另函聲請財政部核辦內二百萬一宗又復登明此欵已函致省公署並陳國務院有案属請另案辦理等語旋奉齊交江蘇民政長核復此案次長齊飭到部後又令移歸兩稅廳辦理本年二月積票發息屆期西門子屢來催索旋持財政部兩次飭向原人理想復電至寓諸問均經婉爲應付三月初旬德閎接德領函據西門子商人以前項債票不給付息本擬控告特先函請查照見復等語萬不得已始爲電部請示奉復事先並未詢商蘇省軍用冊報尚未核銷碍難核辦希一手清理等因德閎即歷叙財政部上年四月函咨七月多電及九月找絕咨報原案並以是否俟報冊核竣再與解決抑另有辦法電請指示迄未奉復二月九日下午叅議員諸傳督辦金鼎到滬面交憑部督韓民政長函奉財政部轉奉大總統令前存債票二百萬元撥充江甯賑欵遵即如數點交清訖專函具復並另電聲明財政部查考惟西門子行因部電飭向原人理論遂爲私人交涉迄于四月中旬東德領頒提訴當於語電呈明大總統財政部核示次日即由公共租界廨員傳知准德領函該商業控德閎販借債票欠付息金六萬餘元一案應即票傳該被告到案聽訊等語業延高易律師檢齊財政部往來文電譯送德領證明此係職務上關係非個人借負且得中央認可不能認爲被告詳晰辯白要求註銷迄今尚未解決旋奉大總統府抄發財政部呈復節畧大致謂本年二月轉據江蘇民政長復稱德閎等函已贖回二百萬元此外已按七成作價與西門子等語本部仍未一意行核准以故德全等近日又以西門子提起訴訟等情發動聽聞又債票初次抵押並未報部已屬專擅追押欵到期始擬以六五折找絕及本部復令酌改又稱商定找絕價約七折是所存債票已全數找絕即所送報冊亦列債票三百六十一萬一千二百元乃本年又稱贖回二百萬元前後歧異情節可疑又收買債票均須叅部詢明無誤西門子販並未來部核對直至本部飭查用途始據該行電請付息未免太無根據又日暉呢廠有無收回之必要到時應否承認方能定奪等因又經結具眾摺分欵聲復大總統鑒核各在案此案始末極爲奥衍複雜今爲排比次第撮叙大畧如上所述上年九月[illegible]後次長齊齡受任國稅廳籌[illegible]財政司長兩來視事江甯士紳即有請撥餘存債票備充賑之意而蘇省少數地方黨派更復利用報復居爲奇貨浮議紛乘大肆謠諑從此陷入九淵幾無自白之地在財政部慎重度支不厭求詳常無成見德閎等深三月陽電及呈復大總統節畧指駁各節似不免以各方面傳聞臆測之詞先入爲主據爲疑點故對於中口計畫贖回備撥一宗則謂前後歧異情節可疑而上年冊報未送以前致省公署審函及造送冊報時隨同收支總摺另陳國務院附函暨隨案函送財政部清單登注各節遂不復置問矣對於西門子承售一宗上年迭次文電僅飭咨報用途別無駁拒之點今年冊報已到函七磋商找絕價格報部之電又不復置問矣所歷種種波折無事不可自証如謂上年九月會咨已全數找絕何以又稱贖回二百萬兩經贖回何以不即聲明緣中口計畫本熊前總理所倡議總理時彙財政經報部請示正式呈部之件自可畧且省公署已有審函備可見閎時已自領熊前總理囑事例應經由內閣上聞況熊前總理彙領財政此議本所主張旣有案承即無責任此可自証者一如謂贖回債票旣係提存備撥何以仍列冊報語故仍照數列報一面已於報冊未送以前審函省公署備案及造送冊報時又復隨案分別向國務院財政部聲明所以一再聲明且必隨案聲明者正恐事後嫌疑無可呼訴也此可自証者二如謂此案曲折財政部無案可稽熊前總理長交替時尚有傳說則不啟知但報告案內業經附函摺聲明且財政部亦已轉據韓民政長呈復有案本年三月又由財政部奉大總統令撥充甯賑如數交付隨即專電報明事皆一貫此可自證者四如謂熊前總理原電事後補抄藉以彌縫則六月銑日有無此電熱河通州兩電局皆可根查此豈能假托者原電指明南京債票且餘存三百萬之數亦正相符此案發生於九十月之後熊前總理亦豈預料及此乃發一電預爲之地否則字字相印胡以巧合如此此又豈能牽引附會者此可自證者五如謂西門子欵未經先請部示或找絕價格尚嫌不合則上年四月旣有價稍高即照辦之函七月又有磋商找絕價格報部之電追找絕報部後亦並未再飭磋商此次財政部呈覆大總統節畧有押欵到期始擬以六五折找絕及本部復令酌給又會稱找絕七折等語德全等係以六五抵押絕無六五找絕之語部復亦僅謂價稍高即照辦並無復令酌改之語字句輕而違反事實不能無辨此可自証者六如謂初次抵押即未報部已屬專擅則當軍興時代各省便宜行事未必不秉中央惩恕以此爲罪殆不勝誅且前項債票旣奉核發自係承財政部之委託由各省代未發行并無抵押之權則隨時向部請領可矣何庸預撥追押期屆滿無欵取贖即經報部此後展期找絕節節奉命而行初無一事不請此可自證者七如謂西門子承售債票不即來部核對此次起訴乃發動聽聞則各省領有債票滬市行銷不知凡幾明有詢部一番手續亦恐未必盡然蓋票面並無收售人必須先行詢部之規此外亦無布告明文在收售人固有辭也至公廨訴案今尚未判更無待辯此可自證者八伏查財政部上年歷次文電僅因用途未報無憑核辦迭令造送報告審核再行照章付息實則債票與報告截然兩事省經售之票徹裁息表多已核准德全等敢決其必無報告到部唯事關國債自應由部審核亦不敢不靜待後命及報告造竣後則准駁之權自在中央乃始而發回省公署未幾忽又移歸國稅廳迄已四月有餘清德全等卸事後造報時即亦復如此迂回延擱不知局外揣測又復何如蘇省自辛亥九月十五日起自德全等卸事日止歷時二十三閱月有奇中間經歷大事一爲蘇州光復二爲聯軍進攻三爲留守府之接收四爲滬軍之結束五爲二年七月寬亂時後方之策應此外更有皖桂淮揚各軍之協助以及松常鎮錫分府之取銷綜計軍費實支二千七十七萬八千八百餘元所有贖回債票先備中口銀行資本旋奉移撥甯賑之二百萬元七折列報一百四十萬元亦在其內其他行政司法等費實支七百四萬七千九百餘元所有江蘇銀行資本六十萬元收回日暉呢廠五十七八千餘元亦俱在內裁前清辛亥預算案均中此例應減支一千五百餘萬元光復之初前清各官庫餘存各縣局交代及各莊典商號領借領存之欵陸續清繳二百餘萬以上均逐一列收在案又除前都督任內分領南京臨時政府日前借欵五十萬元外未舉一文外債除票財政司呈請所發地鈔十萬

南通農業學校招考本科生 學額三十名 資格 高等小學畢業或中學修業 修業年限三年 試驗科目 國文 試驗日期七月十六日 章程摘要 報名 地址 報名自七月一日起

私立中國新學[illegible]招

化除烟容斑癬能還美顏玉膚惟沈製鏡面散專治男女面上雀斑粉刺烟容酒刺紅點白點油光暗瘡等類包治包愈 天津 趙伯審 沈 鏡面散 功同造化

南通農業學校招考本科生 學額三十名 資格高等小學畢業或中學修業二年及有同等學力者 修業年限三年 試驗科目國文數學英文 地址南通城南 報名即日起至七月十五日止 試驗日期七月十六日 章程摘要函索即寄

黃墻朱氏私立中國醫學校招生

附有函授科講義郵寄 校址新定西門 通信報名上海白克路七號 課程科目另有說明書函索附郵三分

元外未發一紙鈔幣此差可告無罪於萬一者惟全等前送報告冊表所開除後續借到及舊員墊款鈎稽調覈萬分困難其中或有遺漏之處誠所不免實以軍興用欵最無標準可言事後推求且各執一詞難求定讞職是之故各省光復以還未必絕無片紙隻字報告到部其中首尾毗訖大致完備者蘇省而外亦斷無非絕僅有區區之數所呼籲於財政部者功過必比較而後明是非亦必比較而始定一就各省自光復起首尾完備造報到部之案以爲比較二就前清辛亥江蘇寧滬兩屬預算成案以爲比較三就各省所發紙幣數目以爲比較四就各省所借外債數目以爲比較得此四端自昭折服縱有未盡尙不至不朽否則財政部公明在抱直道猶存僞全等明被嫌疑亦在一夫不獲之列而無庸預事請求亦事自應得嘗同一論當時實綠該廠虧欠上海豐庫中國交通兩銀行及商借實等實廳黨員將款四十五萬兩無論廠股添本或召盤拍賣總須官辦商辦歸併一方面始有著落該廠所欠公款借於資本原數若非收歸省有前欠公款勢難分文無著在財政部未悉原委或謂爲可緩而僞全等就市論事須以爲必要且所發債票十成作價按之時價不過六七成之譜所有廠房基地機器等件作價並不吃虧光復以還各省軍餉工業等廠所在多有在行政上似亦不能漏失又因省有事業放任官行政曾項下剔報以海界限此爲含混是必不分中央地方乃爲核實矣區區之愚議有未解前呈大總統略指內容已極復合再爲明辯要

地方通信

○揚州通信

▲查拿逆案嫌疑　揚州西鄉新洲鎮通運局員李昶慶前因該局巡士桃潤義蕭某鄉人朱姓朱逵所欲將朱某毆傷致死一案至今尙未拿獲現朱之妻朱氏來縣呈請追拿歸案訊辦昨謝知事因案後異常猖惡以其保民之人胆敢僞害良民殊屬目無法紀並將該區員李某傳案面加痛責勒限李區員將該兇犯在十日內交出歸案訊辦如敢延誤定惟該區員是問云

▲軍隊分別換防　江蘇都督馮華甫君現因軍餉不敷支配特飭駐揚混成旅長將所屬軍隊餉內裁減一營又飭駐瓜洲之第二團長亦將所屬裁減一營以資節省揚州張旅長奉飭後已會同南團長羅商安洽將駐縣學內之馬兵一營故營傳名發給恩餉川資遣回原籍其瓜洲第二團長亦將第二營王正所帶之一營裁去業已辦理結束詳報都督核辦矣

○蘇州通信

▲東吳大學畢業紀聞　天賜莊東吳大學今屆有本科學生史襄哉潘潤民等十二人畢業前日由該校長孫樂文君舉行給憑典禮蘇地官紳商學各界咸往參觀南京韓巡按使特派仇焌揚代表到校觀禮並上演詞是日天氣炎熱而來賓濟濟蹌蹌不稍衰可謂盛矣又該校中學」班向歲於本學期考試名列第一者有獎洋一百元即作爲下學年學費現其再據惟定例須中英文皆在八十分以上者方爲合格否則雖科學優但於此兩門中有偏長一門者即不得與是選法至善意至美也本屆學年考試凡英文程度相等可列前優等者有八九人之多惟中文皆不十分精美乃經孫君會將該九生提出重行試驗內以姿衡樂一卷爲最佳足推冠軍倒元白巍然首選同學中無不欽服而該項獎欵遂卒爲所得云

▲法校預科畢業試驗　海紅坊私立法政學校去年所辦之預科一班現已屆畢業一期特於六號起至十一號止考試一星期每日上午九時至十二時完畢計六號考法學通論日文七號政治史八號考經濟學倫理學九號考國文十號考英文十一號考心理學論理學考畢即放暑假矣

○松江通信

▲舊鄉董撤差被斥　本邑巳經斥退之五庫區鄉董王守進素係田舍郎出身百計運動得充爲該區鄉董素無如天達人觀甫經接充即專取消自治斥退鄉董該鄉一切事宜由縣知事遴派自治委員吳士蘋接手王大不滿意逞將公所內貴重品物私自搬回家中其他零星物件悉行燬人前日吳委到鄉接收無王可交代聞已由吳委報縣請爲嚴追提辦又本年上年期王守進初已聘定張佩秋爲田渡浜初等小學校校長但任教務會經報明縣中照開校時無故另請他人致則反致縣宕新水分文不送張係寒素於前日偕君王家索取薪金王始而胡纏繼以咆哮辱罵張心不甘服與之理論王備差成怒去竟喝聲之摩達於戶外隣里勸不開迷彼此互扭至朱紳處經朱紳處辨明是非率宋紳與議素有姻誼昨以好言勸令回家養傷不知日內作何了局也

專件

糾彈法案

第一條　官吏有左列各欵情事之一者依本法糾彈之（一）違反憲法事件（二）行賄受賄事件（三）濫用威權事件（四）玩視民瘼事件

第二條　肅政廳肅政史認爲官吏有第一條各欵情事之一者得依其職權

第三條　大總統認爲官吏有第一條各欵情事之一者得特交平政院肅政廳查辦之

第四條　肅政廳對於大總統特交查辦事件由都肅政史指定肅政史二人以上查辦之

第五條　第四條之查辦事件經肅政史查辦後認爲應行糾彈者依其職權逕呈大總統糾彈之

第六條　第四條之查辦事件經肅政史查辦後認爲毋庸糾彈者應報告於都肅政史由都肅政史呈復大總統

第七條　官吏有第一條各欵情事之一經人民告訴或告發於肅政廳者由都肅政史指定肅政史二人以上查察之

第八條　第七條之審查事件經肅政史查察後認爲應行糾彈者依其職權呈大總統糾彈之

第九條　第七條之審查事件經肅政史查察後認爲毋庸糾彈者應報告於都肅政史由都肅政史批駁之

第十條　第九條之批駁人民告訴或告發事件由肅政廳按月彙呈大總統

第十一條　肅政史於糾彈事件認爲情節重大未便洩漏者應密呈大總統糾彈之

第十二條　肅政史糾彈事件經大總統核定認爲應交平政院審理者特交平政院審理

第十三條　本法自公布日施行

來函

敬啟者昨日（七月七日）貴報蘇州新聞內載有蘇綸紗廠女子罪斃一節查此事係屬蘇經絲廠一事與敝廠不涉惟敝廠與絲廠同在盤門外相距不遠想是傳聞誤會所致用特專函奉達務希即行更正以全名譽至紉公誼　蘇綸源記紗廠

時評二

◉獻圖家風

嘗讀三國演義有獻西川地理圖者曰張松我以爲若此人者千載下必爲人唾駡者也孰知千載下乃有慕其爲人者自命爲小小張松以生長於江蘇遂獻江蘇之地理圖有所謂三角術者嗚呼姓張人何幸而得此小松江蘇人何幸而得此小張松我當贈以四字匾額曰獻圖家風　（笑）

天津趙伯審君　治煙容　沈製　斑癬謹謝

化除烟容斑癬能造美頰玉膚惟沈製鏡面散專治男女面上雀斑粉刺烟容酒刺紅點白點油光暗晦等類包治

鏡面散功同造化

即發湯弄集益里對門人壽醫室服餘雙料重加羊脂珠粉每瓶牢元每料六瓶洋二元五角單料每洋五瓶每瓶二角五分認明餘年氏小像註冊商標三色仿單

特約馬路電

◎粵人某甲身著和服足穿木屐立於大德里口適有日人過而與語甲瞠目不能答只得兩面發赤而去（華）（北四川路專電）

◎某星士爲人寫信起首數字曰夫君老大人膝下以余（訪員自稱）在旁注視即濡筆作思索狀久而不寫有人謂此星士亦曾讀書十年者云（華）（天妃宮專電）

游戲文

餘興部賦（仿阿房宮賦）（小梵）

時事急編部畢餘興設游戲出合眾五六之人藉消永日運筆南陸而北還各西笑五月忽忽（時報自設餘興以來五足月矣）到於今朝五行一電十行一詩滑稽無定信口亂吹各想投稿以博歡娛忙忙碌碌焉撰著抄錄日不知其幾千萬篇孥眼欲穿不登何兒左思右想源源來不工尺幅之間關心甚重讀至佳處其味融融天花紛飛散成絮絮一版之內一欄之間而興趣各異趙錢孫李周吳鄭王男女各界均可效顰炙輠捧腹新紊輝煌日發焚槳電燈也紅雲擾擾加批圈也累流漲膩秉墨水也零星散氣棣律作也雷霆乍驚斬抄襲也快付手人又不知取何人也一天一版並無缺欠五光十色篇幅充焉其得贈品者九十三年（小說書名）小說之時報空谷之蘭花旅行之啞人幾部幾冊取送于人堆積如山者不欲略者聽其自便裝以錦面取以精本總長視之（餘興主幹人以總長稱之）亦不甚惜嗟乎一人之喜千萬人之喜也我作游戲人亦游戲之內中讀之而色舞閱之而鼓掌其無線之電美於路透之傳青諾又之味美於菜館之八珍游戲之詩多於天河之衆星歌謠之什多於世界之新聞投稿擲積多於馬路之灰塵編纂琅琅多於戲館之胡琴使大人先生不欲怒而欲笑閨秀女生亦喜不禁書飲忭憎賞心區區一紙寰球風行嗚呼作游戲者游戲也非希爾希爾者希爾也非游戲也嗟乎使游戲者能自樂其天則何用游戲游戲能善作游戲之文則遞十年可至卄年而爲文誰得而譏之也世人不能自學而餘興之餘興樂之而更美之吾知世人皆要看餘興也（贈有正書局圖書券一圓）

雋語

夏日餘興（補桐）

早起讀書體詩數首不亦快哉送報者投來時報急取餘興讀之耳目爲之一新不亦快哉閒午飲啤酒數盞凉沁肺腑不亦快哉

廣告

野合圖（譯音）（吟儂）（贈滑稽畫一柄）

一宗旨　時維六月序屬三伏使無天上廣寒熱滑人間無著本園簽取夜合香嚶之欣我香近野花實淫奔之故技

二地址　大家別墅某氏名園地處繁盛間無鬧塵之可避誠同仙境有天地之別開

郤良明二三人至六國飯店對月喝酒飯心不亦快哉火車高揚正苦心煩腸漲忽雷霆驟雨滂沱不亦快哉取荷葉代蓋風緣陰中納凉不亦快哉日暮偕友坐黃包車往泥城外兜圈不亦快哉搖船探蓮取荷葉製杯飲酒不亦快哉乘月訪鸞與美人對月並坐軟語低聲不亦快哉樹初連日暑氣在家搔頭挖耳窮思極想做得一稿則報館之夏日餘興投之時報餘興部明晨購而閱之見已登出不亦快哉

美人百面相之念九

三布置　綠樹遮天青草滿地紅欄曲檻到處濃上桑間人語花香無異迎春兆貴

四內容　電燈既息月下可以談心香桌開餐花前可以酌酒有洋房之可借一間兩間無陳設之學心中式西式

五人物　鶯鶯燕燕盡金屋之嬌嬈我我卿卿皆翠樓之麗女粉白黛綠蘿弄邪勝之人馬水車龍盡是尋花之客

六點綴　梨園名劇歌曲可以宣淫說部淫篇閒坐亦能寫意於廣州之鎗火定有奇觀演淫國之影燈儘多佳景

七時分　日影西沉妖魔出現月光初上善門乃開乘興往而盡興遊傳夜作晝女有家而男有室達曉通宵

八游資　一夜數元不嫌不嗇每客七角能久能長衆貴客惠然肯來本主人實深厚望（贈有正圖扇一柄）

通告

本月三日所登「討蛋檄」經人彈糾謂鈔襲來者除停給贈品外合付懲戒會懲戒

……除呈財政司呈請……國債欵五十萬元外未舉一文外債……民結合不許……

上海德記洋行告白

安徽法學社出版新書

民國新約章 ……

分銷處 上海棋盤街 錦里書局 廣居

商辦觀花戲園

新排全本梅玉配

閏五月十八夜拿手好戲

趙虎豹 陳兆峯 陳湧棠 裘小貴 陳素雲 周昌順 史亦奎 林芳錦 小鳳彩 胡鳳林 陳鳳仙 張寶香 楊子和

全本麒麟帕

石路天仙舊址 電話二八四八

大舞臺十八夜特別拿手好戲

七歲紅 小如意 李春來 賈碧雲 三麻子 小達子 呂月樵 賈璧雲 達子 呂月樵

三進士 龍虎村 四郎探母 二十 翠屏山

競舞臺陰曆閏五月十八夜戲

價目注意

趙文連 劉漢臣 周鳳文 馮子和 邱治雲 夏月珊 毛韻珂 夏月潤 林樹森

百草山 十八扯 紅 婆關 關公 活捉呂蒙

新民社

靈隱 寒梅 憐影 正秋 優游 死恐 半梅 悲世 鏡花 素素

閏五月十八夜戲

全體社員合演

重排古裝歷史戲前本

義弟武松

羣仙茶園十八夜戲

小桂芬 紅菊花 陸月樓 小長庚 翁梅倩 小仙四 草上仙 小蓮英 玉春山 浦

民鳴新劇社

每夜加演

最新中國活動影戲

閏五月十八夜演

白羅衫

此劇係崑腔中著名傑作情節離奇大有可觀

第一臺十八夜特煩拿手好戲

十天 劉壽峰 雙處 朱八 素雲 歲紅 小月 趙玉 唐靜 叫天 酸 蒙 黃袍 血 淚 碑

法界迎仙鳳舞臺男女合演

閏五月十八夜准演

張福寶 孟鴻羣 陸菊芬 小香元 小月明 小桂鳳 小吉瑞 麒麟童 馮春奎

花蝴蝶 百 涼 樓

寶善街丹桂茶園

十八夜 起價大減 正廳一角

趙鳳雲 桂雲峯 張文豔 張鑑子 紫雲 趙文豔 三新 趙鐵山 趙紫雲 高榮奎

探親家 四郎探母 安驛 宋 靈

幻游火車

幻游火車公司謹啟

大舞臺

閏五月十八夜准演好戲

李春來 惡虎村 （翠）

呂月樵 四郎探母 准演

小達子 獨木關 （屏）

三麻子 龍鳳戲 二十

賈璧雲 龍鳳戲 （山）

請得雙美人

雙美人各種化粧品現已暢銷中國茲爲推廣揚名起見訂於閏五月十七八九等日即星期四五六晚在第一臺分送贈鏡子一面香粉一瓶洗粉一袋牙粉一包玩具一件特別包廂特別正廳贈香粉牙粉小旗星期六特別包廂加贈美人絲絹團扇一柄戲資照舊并不加價乞諸君早降爲幸

贈品總經理東亞公司 總發行山太陽堂

日本政府御用品

金雞牌

臭蟲滅虱藥粉

一試明白其靈效

製造發賣 和歌山 ……

中國雙妹老牌男女化妝用品

雙妹牌花露水

雙妹牌花水爽身粉

雙妹牌各種菓子露

總發行所 上海南京路廣生行

德商順和洋行

上海 上等皮酒

啓者本行不惜重資在中外各埠久已馳名此酒揀選上品佳釀所製成其味甚美其質溫和芳香最合時令亦可代茶之用並能補精且能止渴如能常用大有益於衛生如蒙賜顧請認明本行OP牌爲記

諸君欲購者請至上海博物院路十七號順和洋行或外埠分行面議零躉批發均可其價格外克己請嘗試之

上海 漢口 濟南府 青島 天津 北京 順和洋行

香港 廣東 公和洋行 謹啟

本行經理O&P威思格酒

時報第四張

今天四大張

中華民國三年七月十日星期五
舊曆甲寅年閏五月十八日

浙江山東江蘇安徽江西省公署國稅廳籌備處諄勸商民依法貼用印花稅票以享保護權利廣告

龍馬精神

外埠由民局購買須由郵局來信購服以免舞弊○如無靈驗包可退洋還銀○批發另有定章

五開間門面 上海盆湯弄過絲業會館寧波路口

人參鹿茸海狗腎補血生精丸

彰壽堂眞正衛生秘寶○欲元氣充足欲強身體欲除百病但服此丸無不如願以償功力極大一補有十年之功

包愈立止遺精聖藥

京天寶都齋

花柳 經驗良方 無憂

京都天寶齋馳名○天下靈驗第一○

上海屠思鏞丸告白

請試化痰奇藥

影壽堂藥房始創順氣化痰止咳四寶半夏露當面試驗可化爲水各埠郵局另函通知託辦必須由招請各省經理郵寄不收

適合華人體質

此由西醫謝佩銘君經驗而知韋廉士大醫生紅色補丸之功也

在中國各處有無數治愈之人皆全歸功於韋廉士大醫生紅色補丸咸謂精力復原無異再造從可知此丸之藥性適合華人體質也此外尚有確據即中國東南西北四方名醫曾經逐日開方取用韋廉士大醫生紅色補丸彼等必悉心調查功效如何然後放膽開方療治其病人也浙江紹興神州醫院院長謝佩銘君乃高明之西醫也據來書云○余曾用韋廉士大醫生紅色補丸療治各疾無不得心應手足見此丸適合華人體質也即如諸虛百損 血薄氣衰 胸肺無力 無論老幼 房事無能 四肢乏力 身體瘦小 面色萎黃 動作氣喘 命門火衰 胃不消化 夜不安睡 咳嗽氣喘 瘵瘵肺癆 痰中帶血 夜夢遺精 以及一切婦科各症即如 月經不調 赤白帶下 或婦女產後均見奇功故余謂韋廉士大醫生紅色補丸凡經售西藥者均有出售或直向上海四川路八十四號韋廉士醫生藥局函購亦可其價每一瓶大洋一元五角每六瓶大洋八元無論遠近郵費均在內

西醫

謝佩銘君玉照

韋廉士大醫

DR WILLIAMS PINK PILLS FOR PALE PEOPLE

生紅色補丸

分發行所

總發行所

本埠新聞 紀事

大陸報之推廣租界說

九日大陸報云：福方面所傳推廣公共租界及會審公堂兩事已經當局籌商解決之說，似乎言之過早。本報（大陸）昨據官中消息，此事尚未有切實之解決，且至少兩個月內亦未必即能解決。交涉司楊晟君在北京與各使署會商此事，日回滬上，即與此間各領事談過，但目下兩方尚在探求彼此究竟如何意見，當局者雖承認不久將有變動，但暫時兩方皆守秘密云。

會議新大橋問題

滬海道尹楊小川君因建築閘北杉板廠新大橋交涉，訂期昨日（九號）二時與領袖領事會議解決等情（業誌本報），茲悉此項交涉楊君抵滬時即照會領袖領事聲明，仍照前首議定辦法，完全由本署責成工巡捐局開工建築。昨日特派薛員往代理領袖領事樂斯寧君處會議良久，聞其結果仍照前首辦法完全由華官修理，彼此和平解決，由楊君函達朱局長查照矣。

曹元度可以即日解決

駐滬裕甯清理處委員曹元度爲德商孝希傳控索該局欠款一案，德押公廨一事，迭誌前報。茲悉昨楊交涉員接到財政外交部先後來電，謂該處爲中國國家一部分之財政機關，曹元度不過代表之責任，除照會德公使轉行駐滬領事迅釋外，即據理諒判云云。昨午前部委陶蘭泉君亦到署與楊君晤談良久，到巳將李所存銀兩與該局在停閉時所付物件兩抵相差無幾，昨譯成中西兩曆，送交德領事查核，一面由楊交涉員面晤德領，要求將曹委釋放，所有欠款一經核實算明，仍由中政府擔負，大約此事即日當可解決矣。

再誌海運局投標無人顧問

本埠江蘇海運局並海神廟基地房屋自收歸公產後，歸上海縣公署經管，前奉江蘇巡按使韓國鈞令飭本縣洪知事兩次出示招人投票，竟無一人顧問。是以洪君議將所設之匭暫撤存案。茲聞此事業由洪知事據情申詳韓巡按使，略謂商次奉文出示布告招人投票，繼復展限二十天，迨屆限開標，仍無一人投標。查第一次布告投標期內於開標前二三日有范姓來署詢問一切情形，並稱住在閘北共和路，自言翌日來署投標，距屆時仍無影響。但此事應否再行展期招人投標，或減其原定價額，請爲核飭遵云云。未識韓君如何辦理。

產銷併征之近情

上海稅務總公所所長韓雲暇君昨日發出佈告云：爲布告事，案奉財政廳飭將貨物稅征收方法改爲產銷進出併征一案，原爲整頓稅收，期杜弊漏起見，在商不過將原地應完銷稅先行併完，一稅之後，經過各機關概不重征，而於稅章又未加增絲毫，洵屬恤商之舉。業經函致南北商會轉致各業商一體遵照，於七月一號實行在案。茲奉面知：七月以前已完牢稅未經逾限之貨，如遇出運補收牢稅，換給驗單，其章程內第二條關者，係指臨境稅所而言，並非遙所徵換。嗣如已在本公所完納全稅之貨，經過各分所僅祇查驗，須至臨境第一機關換單，既經宣布，節稽混淆於船戶卷……辦理誠恐各商於新章未盡明瞭，合函剴切佈告各商一體遵照，毋再觀望，特此佈告。

▲滬南油業併案因反對產銷併征稅停止交易，要求通融稅章，茲聞該商董現與稅所長議商就緒，其會訂之暫行章程大旨謂：查得生油已佣未出者約有三千八百簍，限一月內如數出清，過期不出，照數應補納牢稅；如生油之存棧未售者，即准行棧、客棧報數，寬限於三個月售清，如過期不出，向照補牢稅；豆油存於船棧之貨，自七月一號以前所提三成爲就地零銷，其餘出境應捐票一律照補牢稅出運。以上均是六月三十號爲止，每片產銷全稅洋二分四厘作九折，洋棧之餅向章八折，刻因新章減短，作九折；生油每簍一百五十斤作算，產銷併征全稅洋二角七分，折照向章以上自七月一號起。

時疫醫院行開幕禮預誌

中國紅十字會於往年會在法租界設立分醫院一所，因經費無着，中途停止，而法領事以此項醫院亟願華人自行辦理，並願酌助經費等情，該會長以主權關係，籌議多日，刻天氣炎熱，仍當繼續進行，現經沈仲禮、朱葆三二君籌得的款，在法租界西新橋南首禮拜堂隔壁設立中國紅十字會時疫醫院，一切均已佈置就緒，訂於明日（十一）午後三時行開幕禮，昨已柬請中外官紳各界到院觀禮矣。

中國紅十字會時疫醫院攝影

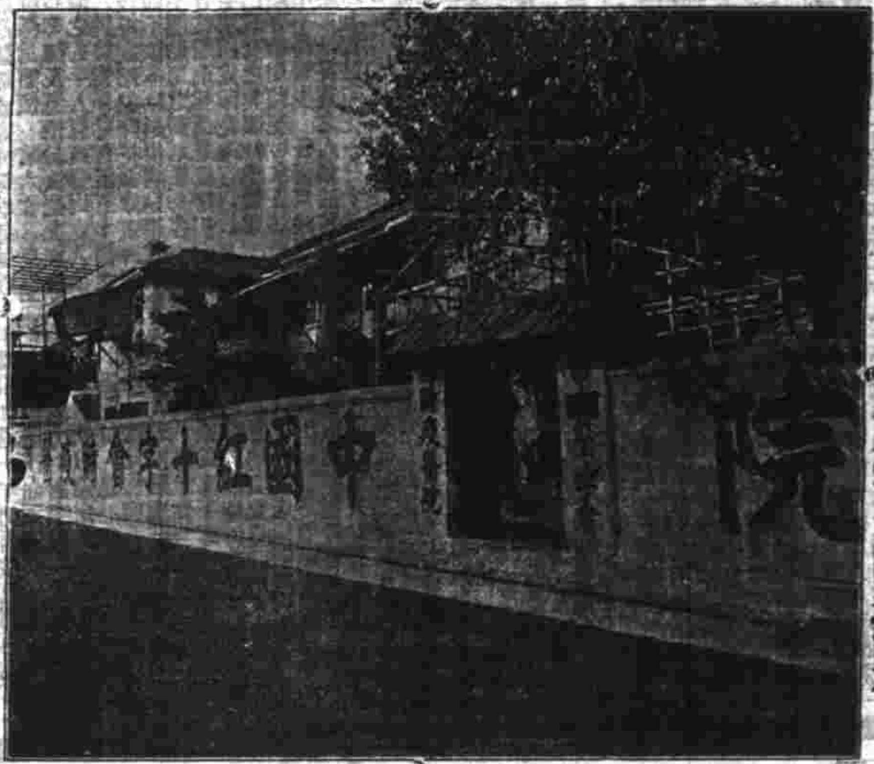

西新橋南首 電話五四七

工部局將取締夜行汽車

上海工部局六月份公報載巡捕房代理總巡報告云：本月下旬租界西端界外開有華人夜花園兩處，一在徐家匯路，一在伊丁堡路，以致夜間之摩托車往來驟多，取厭殊甚，且巡捕須行特別方法以爲對付，如阻止撞駛及嚴禁放縱太甚，以及夜間禁止此等受厭之摩托車行駛。外人住宅最多之地段，如是者須完全經過一夏始已，現巡捕房竭力設法減少此公衆厭之事，但摩托車出租者既取之不竭，則捕房雖竭盡力，此取厭之事終必留在幾分，且巡捕亦不敷分佈，使專於夜間管理摩托車之行駛，故除非車主自行嚴重約束彼等之用人，則巡捕房將不得不仿行香港現行之章程，即每晚自半夜（十二點鐘）以至天明，彼等之摩托車均不准行駛於該埠境內是也。

管鵬不能交保

▲中央政府延高易律師代表控皖人管鵬一案，迭紀預審詳情，業誌本報。前午後由廨復訊，捕房仍由中西探將管解案，而原被代表律師均先後到堂候示。▲時至二句半鐘，關讞員會同英領康君升座正式公堂，以捕房中西探即將管帶案，先由政府代表高易律師上堂詳稱：此案前因堂上爲管鵬問題意見不一，案中曾經兩禮拜候商後，曾電北京政府請示，已得復電，命交涉員倫供察核辦理，現今辦法尚未決定，然並非政府另要搜查證據，不過爲管鵬問題之解決，但政府必有正當之辦法，至被告律師恐引渡後中國法庭無公道之裁判，此說實不應當云云。▲即據被告代表德雷司律師辯稱：被告逮捕迄今已押三月之久，所有證據自應一律預備完全，且已預審多次，則此項亦可終結。原告所控第三層問題，以被告不應將借款移作別用（即指借與柏都督而言），然亦無逸法性質，故敝律師前次已經要求將被告開釋，況如開釋後，原告如另覺到實在證據，仍可在公堂起訴，請交保。被告已押日久，似此拖延，不但剝奪被告之自由權，且因此案如律費等，被告已耗用不貲，是以再不能拖延，一任原告從容羅織，至原告欲將被告引渡之目的，敝律師於前次堂上訊明，已反覆申辯，堂上諒亦洞悉，故今原告既不能呈出實在證據可以證明被告爲犯罪之人，是以敝律師反對原告所控第三層問題亦即爲此，至於欲令被告交保，保人雖有，然被告係國事犯，非尋常訟案交保可比，故不知堂上須要何等保人方爲合格，應請明示。▲關讞員即諭曰：交保一層，堂上並未確定許可。德律師復辯稱：然所控第三問題，無論按照何國法律，均不能認爲有罪。高易律師即駁稱：被告以所控第三問題決不能認被告有罪，想被告律師於刑事不甚熟諳，否則如依據英國法律，被告確爲有罪之人，故必須候政府解決辦法。德律師復辯稱：如果須候北京回音，但今北京往來信息甚快，如敝律師前曾有一信寄往北京，祇一禮拜即得回信，故此案解決亦毋須多延時日。高易律師即稱：大約一星期政府終有正當解決之辦法，如逾一星期，則被告仍可准予交保，惟交保之辦法，敝律師前曾承辦漢冶萍煤鐵一案，被告交保係將值價與控款相符之道契或現款存案，今此案亦應援照辦理。德律師辯稱：此案不能與前漢冶萍爲比例，因漢冶萍係侵吞公款，乃今此案被告並未侵吞，故不能一律辦理。高易律師即稱：被告私借與柏都督之款，即是侵吞公款一樣云云。互辯良久，奉中西官會商之下，關君以此案第三問題證據確鑿，堅持不允交保，因與康君會判，仍著還押，候再會商核辦。

知事兼理司法之文告

上海縣知事昨奉江蘇滬海道尹公署飭開：爲飭知事，三年六月二十七日奉江蘇巡按使公署第四八四號飭開，案准司法部咨開：查知事兼理司法暫行條例於四月奉大總統公布，各級審檢廳及知事署理留用司法收入辦法案，經商同財政部呈明大總統批准，登載五月二十八日政府公報公布各在案。查承審員係酌量各縣情形分別設置，詳該條例第一第二條所載，原以知事處理司法事務爲原則，以設承審員助理爲例外，此次成績固因人才缺乏，亦半爲節費起見，乃近據各省文報紛紛以承審員經費無着爲詞，並不酌量縣缺之是否緊要，有無設置承審員之必要，殊與減政之旨不符。至經費一節，本部查核此次財政部核定各省行政經費，係於各縣公費多未核減，原應支實而紓財力，除飭高等審檢廳外，相應之派務咨請酌核，以期核入項下酌量貼補，此爲目前暫時補救，如實有不敷，始准於本部指定司法收入提省抵補案，經令飭各縣查報，並派員實地調查在案，茲據各該縣及各委員先後查報前來，本使就各委員查得實數，以六十縣平均牽算，將各縣狀紙費、訟費、罰金、沒收四項，假定每月收數，並擬定狀紙費、訟費加收辦法，又恐理想於事實未能相合，特召集高等審檢兩廳長、本署政務廳長及江寧地方審檢兩廳長、財政廳長、江甯縣知事並原委各委員共同審議，悉心討論，議決將狀紙費及訟費暫定酌量加收，狀紙費除刑事各狀如遇貧苦小民得酌量免收外，其應行收費者，如刑事訴狀、刑事辯訴狀、民事訴狀、民事上訴狀等稱每張照法定價加倍收費，計各收錢四百文；刑事委任狀每張照法定價加倍半收費，計收錢四百文；民事委任狀每張照法定價加倍收費，計收錢四百文；限狀、交狀每張照法定價加倍半收費，計各收錢一百五十文；領狀、和解狀每張照法定價加倍收費，計各收錢四百文，此外尚有保狀、結狀二種爲訴訟狀紙通行章程所無，各省用之已久，每張照原定價加倍收費，計各收錢四百文；訟費則按照法定價照章加收十分之四；鈔錄費照章每百字應收錢五分，隨同各縣有以每一字收錢一文計算者，此項鈔錄費約計之，每縣可收五六十元或四五十元不等，以之抵充各縣雇用繕寫經費，每尚可敷，除狀紙應仍照向章解狀紙費等項由高等檢察廳另訂規則辦理外，其餘之款暫准各該縣知事悉數截留抵支，即於七月十日起先行試辦，惟閑陋省稍遠之縣，飭沿用向來混合時部督府所發狀紙，或由縣自行製備狀紙，並不遵章赴省具領，殊非慎重劃一之道，自此次通飭以後，各縣均須領用高等檢察廳所發狀紙，將前項飭各府所發及自製各項狀紙一律作廢，不准再用，設陽奉陰違，查出定即嚴懲，實同舍一項在刑律上須有裁判之餘，地各縣應有此項收入，只能儘數照解，應候檢濟自未使將此一種抵支之款任意奇罰，並自應將每月所收罰金用三聯單方法具報本署及高等審檢兩廳，以備查考，一面宣示縣署揭示揭刊登各縣公報，俾衆周知，以上三項抵補各縣司法經費，如能核定撙節，即狀當可敷撥，俟試辦一二月後專行察酌情形，將承審員一節辦部以知事處理司法爲原則，以設承審員爲例外，除另表以及特別丙兩級各縣事務繁簡應由各該知事，級甲級各縣□□□□□□□外，乙象任承審員職務，不得另設承審員□□□□□□應設承審員各縣亦須先行詳明高等審判廳核准，自此次通飭後，凡經前次通令暫不設置承審員各縣，應照此次規定辦法辦理，須知訟廳係民命，亦知事考成所在，即准予設置承審員，各縣凡關係各款重要案件仍應由知事親訊核判，飭承審員有總理不善失入失出情事，仍由知事負責，以杜流弊，除分別咨飭並俟核定各縣月支數目分級表另文飭遵外，合飭該道尹轉飭所屬一體遵照辦理，並將遵辦情形先行具復等因，奉此，除分行外，合就飭仰該知事即便遵照辦理，具覆察核，此飭。

南橋商舖之公呈

[illegible]

食舊廛舊書鋪廣告

啓者敝廛開設已逾一月，承好古諸君惠顧，外埠函購者遠及滇黔，敝廛同人不勝榮幸，頃又搜得佳書甚多，定價格外克己，以酬惠顧諸君雅意，今由上虞羅氏所刻書已經第一期書目，其流沙墜簡下冊已印出，發售亦屬新奇。上海新北門天主堂街四十三號食舊廛謹白

中國金星人壽保險有限公司廣告

敬謝 驗製 壯陽廣嗣金丹 一索得男

嶺氏爆香廬 上海盆湯弄絲業會館北首寧波路口五開間門面廣長氏總發行所 ○外埠函購郵局最安

中國金星人壽保險有限公司廣告

上海新北門天主堂街四十三號 董事 伍廷芳 李經方 王瑞芳 楊小川 丁寶銓 唐文治 趙鳳昌 李茂之 孫仲英 彭光譽 張平夫

敬驗謝製 壯陽廣嗣金丹 一索得男

飲冰室書籍廣告

部及牽獲工匠暨頭目同黨朱桂元一案均經解請上海鎮守使訊辦等情迭誌前報茲悉奉賢縣境之南橋鎮各商舖以此項私造之僞銀角洋自于今年以來奉境各商舖莫不咸受其害現既勝到犯証自可從嚴徹究故于昨日業由奉賢縣境各商號代表全福等三十四戶具禀上海鄭鎮守使云爲私設幣機貽害商業案已破獲環請嚴究嚴拿按律懲辦事竊於六月念三號奉鈞署密派兵探在本邑南橋鎮北首二十八圖地保陸雲生家抄獲私鑄洋元銅幣機器多座以及藥揩証據並拿獲首匠工匠七名無錫工匠一名一併解署訊辦迨近商民聞悉之餘仰見賢使君發奸摘伏迅捷神速無不同深欽感伏查此項機器並可製造槍械會由松江南滙等處轉入奉境先則私鑄銅圓洋角後利輕厚因此股分甚多以致近來奉境各商舖售貨所得僞銀角充斥市場即教育經費地方附稅亦有銅洋時向縣公署退換此中商困諒邀洞鑒查陸雲生者原屬在官任役竟敢如此胆實係南橋鎮一般勢豪主持假其地址故敢恃符附從當破案時陸雲生遁匿股東馬道明等赴滬添置貨料致未訊究抑或縣知事尙無聞見殊難令人索解近日諸傳及報紙所載有謂此項僞幣係接濟亂黨機關者有謂各機關中人均有股分專造僞幣牟利者有謂會警查抄時該黨消息靈通乘間潛將模型實質沉匿河底滅跡者有謂該機器製造洋銀箔及樟油之用希圖彌縫者局外紛傳原未可信然資本家之正當營業必先擇定通衢市場開明地址牌號呈部核准註冊給標方可開辦斷無密不通風挖處深穴不使人知之理況前奉省令飭查實業由縣派員周歷四境將各商號填表彙送有案可稽更不得僞飾卸諉且此等機器究竟是何來歷係造何器之用徹過幾次既有牽獲之工匠同黨可証又有藥揩可據況陸雲生係屬地保不難飭縣提案一經嚴鞫不准搘飾真情自得眞相現在事閱旬日恐鈞署正在徹究之時民等爲關係市面大局起見不得不具情環請仰求鈞署迅賜飭縣嚴拏地保陸雲生及在逃各股東馬道明等到案澈底訊究按律懲辦商界幸甚大局幸甚云云

◉全國商會聯合會之通告

全國商會聯合會通告各省各僑埠事務所文云敬啟者此次舉行第一次大會承各事務所熱心贊助咸舉代表到會與議所提議案悉能在商言商不越範圍具見吾商界文明日進欽佩無量四月十一號閉會已將大略情形電達農商部在案所有議決各案或須請願政府或呈請各該省民政長核辦現已酌分緩急次第照辦惟此次議案計有二百件之多除會場按日分送各代表外尙留數十份以備分送各事務所查考並經本總事務所將全案分門別類於每案下註明議決辦法以冀醒目並將議員一覽表及各省分認大會經費表一併附入訂成五本茲特隨函附送即希察閱至大會經費會經預算提交會場核議各省代表已分別認定允於回省後匯還其未舉代表赴會之省亦應於甲乙丙三級中自認何級照數寄還以昭公允該款係上海總商會墊借閉會自宜早日清償以了此帳將來收足墊款如尙有餘存議留作本總事務所常年經費合並聲明除分函各省各僑埠事務所外合將照片兩張密電一本函送台端即請將貴事務所認定之款如數匯還以便轉據歸墊無任跂禱再此次各種議案如何表決業已每案詳註凡關於貴省提議者請查照表決語並通過各案事實經費報告延函知照以期備本總事務所現正籌議決各案分別辦理並須備繕報告事務紛繁不再接案知照以省手續尙希鑒詧爲荷計附大會全案一份照片兩張密電一本

◉鎮守使關心夜花園

鎮守使鄭汝成君前以夜花園傷風敗俗日前於楊道尹未返滬時已會同各國領事切實查禁何如禁者自禁而設者仍逍遙且最可怪者曹家渡附近劉某奸商亦設有夜花園該地係華界中國馬巡等反爲彼等驅散夜照料至天明始散每夜非但彈唱淫詞且演不堪觸目之劇前夜滬鎮守使派員於夜半後往查見有男女數百人混雜於黑暗之場所演之戲係馬夫吊膀子竊形妻相遇傷論亡咋已由鄭君轉商楊道尹迅即傷究以維風化矣

◉道尹拜會日領

滬海道尹楊小川君於昨下午二時乘坐馬車至駐滬日本領事署拜會日總領事有吉明君當由有吉君延入晤談在京所辦理各事及議決收回會審公廨管理權並閘北昇務問題之一切大畧情形良久始握手而別乘車返署

◉道尹監督所屬各縣財政

滬海道尹楊小川君前日接奉江蘇巡按使第一號省令委任該道尹監督所屬各縣行政司法事務等情(已誌本報)昨日楊尹又奉到省令第三號內開委任江蘇滬海道道尹楊晨監督該道所屬各縣財政事務此令等因昨楊君已通飭所屬各縣知事一體知照矣

◉旅滬粵幫籌賑文

旅滬粵幫以該省水災深重已在廣肇公所潮州會館設立收捐處等情已紀前報咋該會又發通告云伏以賑民慮巷馬吏擅滅美談救災邱隆興輟飯爲大義乃者天禍吾粵迭降災書方遷疫癘之餘更遭水潦之患崩圍者百餘十處災潰幾而難防被難者數百萬家澤嗷鴻而待援人民畜牧漂蕩且漂流廬舍田園傷心慘析沿天禍水災區綿三千里之遙勵地良舉慘酷爲數十年罕見野聞飢雁頻驚庚癸之呼民歌其魚更甚戊申之歲聲禍濮徐之往事無此凄其較溫處之前災尤爲慘劇見者淚下聞者心酸同人等僑寓滬濱桑梓懷鄉井惻流亡之凋瘵益爨餼之勞皇欲期浩劫之早消端賴衆擎之易舉況茲五族全屬同胞濟困扶危寧無分乎畛域急公好義念共切乎痌瘝良此羣黎爲呼將伯伏乞四方君子各界仁人甘露遍施廣泉分潤或貲救之濟貧或子敬之指困或泛秦境之錯舟或解趙家之金帶拯蒼生於飢溺安青野之鴻棲劉海明殺命之田種皆是玉張知常活口之米鄉即成珠行看作善降祥更稱無疆之福他日飲和食德同歌再造之恩引領仁風傾誠拔篋旅滬全粵慈善會籌賑處謹佈

◉羣學會開會

上海小南門內羣學會現於本月初八日下午五時開夏季常會舉行會員攝影至六時請該會會員姚明仁君試演催眠術講演精神學之作用早誌前報茲悉日開會會員之到會者共有百餘人之多攝影畢即由姚君試演催眠術當場試驗者有會員四五人衆皆鼓掌折服其秩序如下 一催眠術之沿革 二催眠術幻術之區別 三催眠術之作用 四催眠術之應用 五催眠術之實驗 六催眠術之內容 末復試演幻術以鼓餘興其銅鐵變灰並紙還原大從小出鑿散金錢四種試舉畢行叙餐會

◉務商中學暑假補習科開課

閘北務商中學補習科已於日昨開課學生近七十人分高中初三級課程以英文數學爲主要科目每日三小時並由數學主任教員余婁山君手編數學講義簡括詳明頗資實用云

◉警廳外部人員錄

淞滬警察廳內部人員姓名已採錄昨報茲再將該廳外部人員錄記於下計開(第一區警察署長)盧希賢(一分署署員)倪炎(二分署署員)王金山(三分署署員)施釋(二區警察署長)王汝霖(一分署署員)孟芝蓀(二分署署員)鮑洪清(三分署署員)余炳文(三區署長)解恩桂(一分署署員)蕭煥文(二分署署員)許壽青(三分署署員)譚漢誠(四署區長)薛振中(一分署署員)王儒文(二分署署員)劉振棠(三分署署員)鍾振英(四分署署員)杜金釗(五區署長)楊士奎(一分署署員)吳榮實(二分署署員)姜渭清(三分署署員)張光烈(四分署署員)唐毓芝(六區署長)張桂榮(一分署署員)李玉庭(二分署署員)殷鴻壽(一區警署巡官)王廣銘王富偉(一分署巡官)白桀桂韓允執(二分署巡官)夏雲昇(三分署巡官)周迺春(二區警署巡官)杜能溫中康錫明(一分署巡官)李蘭亭(二分署巡官)谷子瑞(三分署巡官)焦嘉圖(三區警署巡官)倪文彪(一分署巡官)范書田(二分署巡官)劉秉寅(三分署巡官)石元勳(四區警署巡官)宋壽山吳宗濂(一分署巡官)李鳳義(二分署巡官)鍾銘昌(三分署巡官)劉振山(四分署巡官)韓鵬年李奎光(五區警署巡官)趙達臣孫國賓馬恩起(一分署巡官)謝楷(二分署巡官)歐從實(三分署巡官)解廷桂(四分署巡官)周孝謙(六區警署巡官)吳鵬程(一分署巡官)安義奏(二分署巡官)牛玉麟(警衛隊長)曾永奎(偵緝隊長)程錦環(保安警察隊長)龔國英(騎巡隊長)馬長連(水巡隊長)潘恒言(偵緝隊員)慧世清傅明案(警衛隊一等巡官)馬毓麟(二等巡官)楊德明(保安警察巡官)尹濤(騎巡隊隊員)楊廷發(水巡隊巡官)蒲春城宋珙

瑣聞

◎城內◎

○法警解犯銷差　上海地方廳在檢察長等前因疏通在獄各監監犯起見禀准上台將判決徒刑在一年以上者悉解蘇州吳縣監獄即上海地方分監監禁等因本月八號汪君飭派法警先解八拾名由火車赴蘇在案茲悉是日午刻該警等將該犯等解到蘇州其時蘇州已派巡警在車站迎提至吳縣監獄經委員按名點驗無訛各犯入獄時分給芭蕉扇各一柄大餅各一個大麥餅各五個該法警等即於當日返申稟復銷差

(瑣聞)

○寶女爲娼未便給領　婦人許王氏之女許根寶於前淸宣統元年四月間因不願爲娼由公堂飭發濟良所留養茲因許王氏年老無依懇切特延安素律師到堂請求覓保具領奉諭候帶案再核在案昨晨由濟良所將許根寶帶至公堂稟安素律師亦將女母許王氏帶案中西官訊得前係王氏自行將女賣娼照章未便再行給領仍判許根寶仍留濟良所如願出嫁准予自行擇定查照濟良所章程婚嫁可也諭王氏從寬斥退

○盜案候證據到廨再訊　盜匪甯波舟山人張具德海門人王一定因於陽歷六月二號糾黨多人在嘉定縣地方持械劫恆泰興當透窩來申匿居北四川路由嘉定縣知事備具通緝公文飭派偵探倫寶章會同眼線顧裕山來申偵知投請虹口捕房派探張文孝明泉及二十一號西探將張王二人拘獲咋晨解送公堂先由二十一號西探上堂聲明協同拘獲情形繼由嘉定縣偵探倫寶章投案呈驗通緝公文求請移提並經眼線顧裕山上堂供稱被告二人於前月初九日(舊歷)在青浦港地方屢搶我鋤之舟來申行至四江口忽遂船主命將船開回安定復有十多人上船云云供至此關讞員與美博副領事會商之下以無正式公文到廨因判張王二人一併還押候正式公文及証據到廨下禮拜四再訊

◎滬租界◎

○是否合股察閱合同再訊　法商尼各老投法公堂控稱前與華商李少庭股開某店並在店中爲經理現已辭退被欠薪水洋一百五十元所出股本一百四十五元向索均不交付請爲訊追李供並非合股尼各老並無出有股本商人於上年九月間用尼爲夥並僱尼出面每月共計薪水及出資洋八十元並無不還伊股本之事有合同可証晶讞員判李將合同譯成華文呈候察閱再行訊斷

○被告貧苦屬實注銷控案　通泰莊主黃耕伯前延蒲石律師投法公堂代表控毛冷店主張蜀英欠往來銀四千餘兩向收不付請追等情因張供稱店已倒閉無力措還故從寬限三個月還清乃逾限不理昨又傳訊蒲律師稱查得被告貧苦屬實原告是否可以通融須由被告向原告求情當堂上兗浙判准予注銷着被告交堂費銀八十兩限一月交銀

○誌謝　第一女子新劇社假座圍明園洛外國戲院開演新戲承惠入座券三紙特此誌謝

○惠藥誌謝　頃承保安堂發下痧氣丸一百瓶臥龍丹一百瓶午時茶一百包護富安寄各省託可據僧侶代爲分散爲該堂結善緣特此誌謝

來函

敬啟者頃閱貴報載有本邑城廂內外如求志敬業龍門梅溪等並浦東三林以及四鄉各書院之公產公款茲奉江蘇巡按使韓以自治既經奉令取消則上海之各書院公產公款亦應在取消之列着上海縣知事查明分別接辦洪君奉諭後函致各紳董知照外又定於前日午後假勸學所邀請各紳董開談話會紳董以此項公產公款爲本邑士紳所捐歷年輔助各學堂並地方公益之用今擬改歸官辦紳董大不贊成洪君即據情詳韓君請示辦理等因云云讀竟不勝詫異查本邑各書院款產悉充各學校基金在前清時早經由官通詳立案卷牘具在瞭如指掌前報所載韓巡按使之取消洪知事之會議各紳董之反對均爲無其事其餘情節亦多失實用特函請貴主筆登入來函門更正以釋羣疑而昭核實成叔公誼 上海縣公款公產經理處經理員丁熙咸謹啟

時評三

華人在租界中熱心辦事能終始不懈者其惟中國紅十字會之治疫醫院乎該醫院所聘醫生既皆極有學問極有經驗之人而辦事員又復懃懃懇懇進行不懈租界之幸抑亦吾華人之榮也

本埠商務市況

匯票 民國三年七月九日各國匯票行情如左

大條銀(二十五辨士)八之七
(上海規元一兩合下)
英國電匯二先令六辨士十八之一
英國現匯二先令六辨士十六之三
四個月期票二先令六辨士八之三
又進四個月期票二先令六辨士十六之十一
又買六個月期票二先令六辨士十五
四個月定貨票二先令六辨士十三
六個月定貨票二先令七辨士十六之一
法國現電匯三法郎一六
又四個月電匯三法郎二二
又六個月電匯三法郎二四半
德國電匯二馬克五七
又四個月電匯二馬克六(二二之一)
(上海規元一百兩合下)
美金元現匯六十一元四之一
又四個月電匯六十三元八之一
印度電匯一百八十七盧比四之三
香港電匯七十四兩八之七
日本電匯八十一兩八之三

金市 七月九日收盤行情如左

現貨標金	三百九十一兩
足赤條金	三百九十八兩
沙金合赤	四百兩

錢市 七月九日北市銀銅圓小洋及銀拆錢市收盤行情如左

龍洋	七錢二分五釐五毫
英洋	七錢二分八釐五毫
北洋	七錢二分三釐五毫
小洋	六錢四分二釐
銀拆	七分
[illegible]	一百八十五千文
[illegible]	一千三百五十文
[illegible]	一千二百十文

金融 七月九日錢行市價如左

英洋 開盤	七錢二分八釐七毫半
英洋 收盤	七錢二分八釐五毫
銀拆 開盤	七分
銀拆 收盤	七分
標金 掛牌	三百九十兩零五錢
標金 收盤	三百九十兩零五錢

股票 昨由股票交易公司報告

招商局每股 買	四十六兩半
得力風 又	九十三兩
公和祥 買	九十二兩半
業廣 又	九十二兩半
古拉客會 又	六兩七錢五分

糧食 昨日滬南米市均仍堅定之勢茲錄開出各價如左

北市機白米	七元二角至六元四角
南市機白米	七元二角至六元四角
常帮機白米	六元九角至六元二角
蘇帮機白米	六元八角至五元七角
無錫機白米	六元八角至五元九角
角里雙轉白米	六元七角至五元八角
泰江高白米	六元六角至五元七角
閘莊白米	六元五角至五元七角
新橋洋轉米	六元八角至六元
新橋杜子秈米	六元六角至六元
新橋客轉米	五元五角至五元
蘇同白轉米	六元二角至五元六角
高新通元米	七元三角至六元五角
高橋白陰元米	六元七角至六元
角里陰元米	六元四角至六元
新小麥	四元九角至四元
新青蠶荳	三元九角至三元五角

花衣 昨日各路花衣及手花兩價如左

通州花衣 每担	又二十二兩
太倉花衣	又二十二兩
太倉花衣白籽	又二十一兩二錢
四牌子花	又二十一兩四錢
上海花衣	又二十兩
火機花衣	又二十兩
餘姚花衣	又二十兩
南路子花	又十元零六角
北路子花	又十一元一角

日本紗 昨日紗號售出各帮客共約有二百包交易各紗行情如左

本廠紗 昨日紗號售出各帮客共約有二百包交易各紗行情如左

[illegible]

介紹蔡奇醫完

通州大達輪步公司股東者君鑒

明拓伊闕佛龕碑